



Città di Lissone

***Annuario statistico
dei Servizi Demografici
Anno 2021***

MOVIMENTO DEMOGRAFICO
DELLA POPOLAZIONE RESIDENTE

Città di Lissone - Dati Territoriali

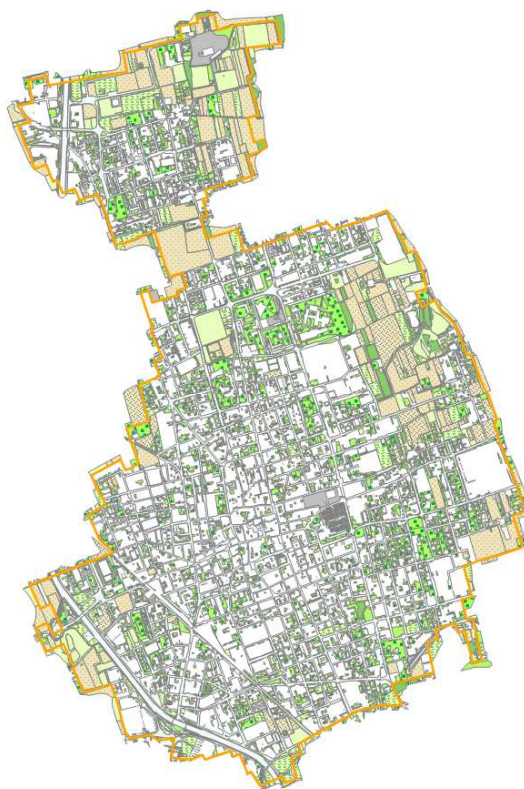

Superficie Km² 9,27

Strade Statali Km 3,35

Strade Comunali Km 111,94

Anno	popolazione	popolazione per Km ²
2000	34.482	3.719,74
2001	34.820	3.756,20
2002	35.452	3.824,38
2003	36.401	3.926,75
2004	37.210	4.014,02
2005	38.088	4.108,74
2006	38.996	4.206,69
2007	40.142	4.330,31
2008	40.787	4.399,89
2009	41.381	4.463,97
2010	42.474	4.581,88
2011	43.434	4.685,44
2012	44.064	4.753,40
2013	44.333	4.782,42
2014	44.859	4.839,16
2015	44.923	4.846,06
2016	45.233	4.879,50
2017	45.535	4.912,08
2018	46.060	4.968,72
2019	46.549	5.021,47
2020	46.574	5.024,16
2021	46.707	5.038,51

MOVIMENTO E CALCOLO DELLA POPOLAZIONE RESIDENTE NEL 2021

	M	F	T
1. POPOLAZIONE RESIDENTE AL 1.1.2021	22838	23736	46574
2. NATI			
2.1 Nel Comune	0	1	1
2.2 In altro Comune	200	179	379
2.3 All'estero da persone iscritte in anagrafe	3	0	3
2.4 TOTALE NATI	203	180	383
3. MORTI			
3.1 Nel Comune	74	89	163
3.2 In altri Comuni	129	111	240
3.3 All'estero ed iscritti in anagrafe	0	0	0
3.4 TOTALE MORTI	203	200	403
4. DIFFERENZA TRA NATI E MORTI (punto 2.4 ± punto 3.4)	0	-20	-20
5. ISCRITTI			
5.1 Provenienti da altri Comuni	875	849	1724
5.2 Provenienti dall'estero	73	86	159
5.3 Altri	43	32	75
5.4 TOTALE ISCRITTI	991	967	1958
6. CANCELLATI			
6.1 Per altri Comuni	810	834	1644
6.2 Per l'estero	41	32	73
6.3 Altri	49	39	88
6.4 TOTALE CANCELLATI	900	905	1805
7. DIFFERENZA FRA ISCRITTI E CANCELLATI (punto 5.4 ± punto 6.4)	91	62	153
8. INCREMENTO O DECREMENTO (punto 4 ± punto 7)	91	42	133
9. POPOLAZIONE RESIDENTE AL 31.12.2021	22.929	23.778	46.707
10. Numero famiglie anagrafiche al 31.12.2021	20.718		
11. Numero convivenze anagrafiche al 31.12.2021	20		

Anno	Nati	Morti	Immigrati	Emigrati	Al 31.12
1971	509	267	705	746	30.213
1975	438	265	609	755	30.654
1980	304	239	626	713	30.460
1981	282	210	522	588	30.466
1981 (*30.276)	36	64	34	31	30.251
1981 totale	318	274	556	619	30.251
1982	267	258	710	568	30.402
1983	276	268	666	713	30.363
1984	293	259	665	737	30.325
1985	310	272	666	620	30.409
1986	276	248	785	546	30.676
1987	280	251	859	521	31.043
1988	309	222	764	547	31.347
1989	285	245	945	546	31.786
1990	296	240	793	525	32.110
1991	325	283	839	698	32.279
1992	331	247	1.135	748	32.750
1993	323	270	732	767	32.768
1994	311	255	782	793	32.813
1995	336	223	845	775	32.996
1996	305	277	964	673	33.315
1997	313	234	946	734	33.606
1998	346	274	1.056	814	33.920
1999	315	271	1.068	769	34.263
2000	306	246	1.077	918	34.482
2001	355	279	1.024	762	34.820
2002 (1)					35.452
2003	363	318	1.890	986	36.401
2004	385	288	1.680	968	37.210
2005	404	308	1.939	1157	38.088
2006	443	301	2.050	1284	38.996
2007	466	314	2.200	1206	40.142
2008	439	289	1.692	1197	40.787
2009	489	300	1.676	1271	41.381
2010	472	313	2.133	1199	42.474
2011	499	318	2.181	1402	43.434
2012	460	327	1.996	1.499	44.064
2013	455	329	2.253	1.414	*44.333
2014	492	334	1.741	1363	*44.870
2015	490	395	1.736	1767	44.923
2016	468	354	1.776	1580	45.233
2017	469	326	1.829	1670	45.535
2018	426	425	1.898	1417	46.060
2019	389	389	1.031	974	46.549
2020	371	485	1.580	1441	46.574
2021	383	403	1.958	1805	46.707

* correzione ISTAT sul dato finale dell'anno precedente

(1) Dato modificato in seguito alle risultanze del censimento

* Dato corretto in 44859 su istruzioni ISTAT seguito ultime verifiche post censuarie

Statistiche Decessi

Anno	M	F	M+F	età media M	età media F	età media Totale	popolazione media	tasso di mortalità
2000	115	131	246	71,33	79,64	75,485	34.373	7,16
2001	145	134	279	74,34	77,63	75,985	34.651	8,05
2002	161	152	313	70,96	79,28	75,12	35.136	8,74
2003	160	158	318	73,4	80,23	76,815	35.927	8,85
2004	141	147	288	72,02	81,33	76,675	36.805	7,83
2005	153	155	308	73,05	79,42	76,235	37.649	8,18
2006	149	152	301	74,73	80,5	77,615	38.542	7,81
2007	134	180	314	75,56	80,85	78,205	39.569	7,94
2008	140	149	289	75,62	81,37	78,495	40.465	7,14
2009	140	160	300	75,74	80,32	78,03	41.084	7,30
2010	159	154	313	76,21	82,58	79,395	41.928	7,47
2011	163	155	318	74,74	82	78,37	42.954	7,40
2012	139	188	327	75,53	82,31	78,92	43.479	7,52
2013	153	176	329	78,63	81,18	79,905	43.851	7,50
2014	152	182	334	75,7	82,52	79,11	44.602	7,49
2015	172	222	394	78,1	82,56	80,33	44.891	8,80
2016	182	172	354	78,81	82,41	80,61	45.078	7,85
2017	159	167	326	78,74	83,23	80,985	45.384	7,18
2018	195	230	425	77,13	82,79	79,96	45.797	9,28
2019	178	211	389	79,08	84,58	81,83	46.304	8,40
2020	256	229	485	80,43	83,23	81,83	46.561	10,42
2021	203	200	403	79,14	83,98	81,56	46.641	8,64

Decessi mensili anno 2020

gennaio	34
febbraio	32
marzo	36
aprile	24
maggio	33
giugno	27
luglio	33
agosto	32
settembre	31
ottobre	29
novembre	46
dicembre	46

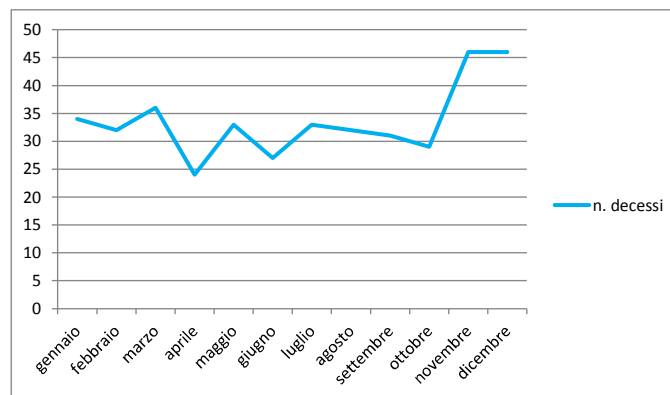

Comune decesso anno 2020

LISSONE (MB)	163
MONZA (MB)	158
DESIO (MB)	13
GIUSSANO (MB)	11
MILANO	10
CARATE BRIANZA (MB)	8
MUGGIO' (MB)	4
BIASSONO (MB)	2
CANTU' (CO)	2
LECCO	2
SESTO SAN GIOVANNI (MI)	2
altri comuni provincia MB	2
altri comuni ITALIA	26
Totale complessivo	403

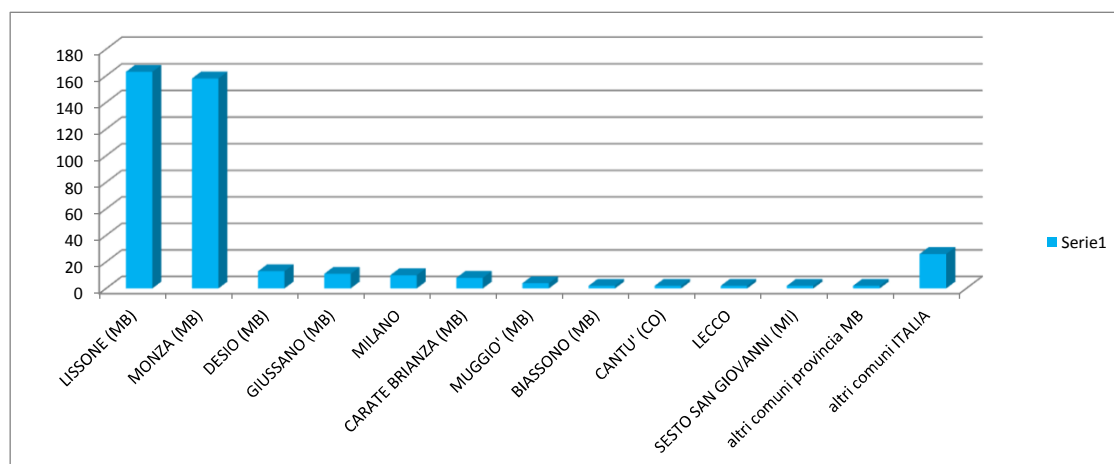

DISTRIBUZIONE POPOLAZIONE PER FASCE D'ETA'				
Fascia d'età (anni)	Maschi	Femmine	Popolazione	%
0 - 3	841	741	1582	3,39%
3 - 18	3569	3375	6944	14,87%
18 - 25	1551	1443	2994	6,41%
25 - 45	5898	5995	11893	25,46%
45 - 65	7291	7236	14527	31,10%
65 -	3779	4988	8767	18,77%
TOTALE	22929	23778	46707	100,00%

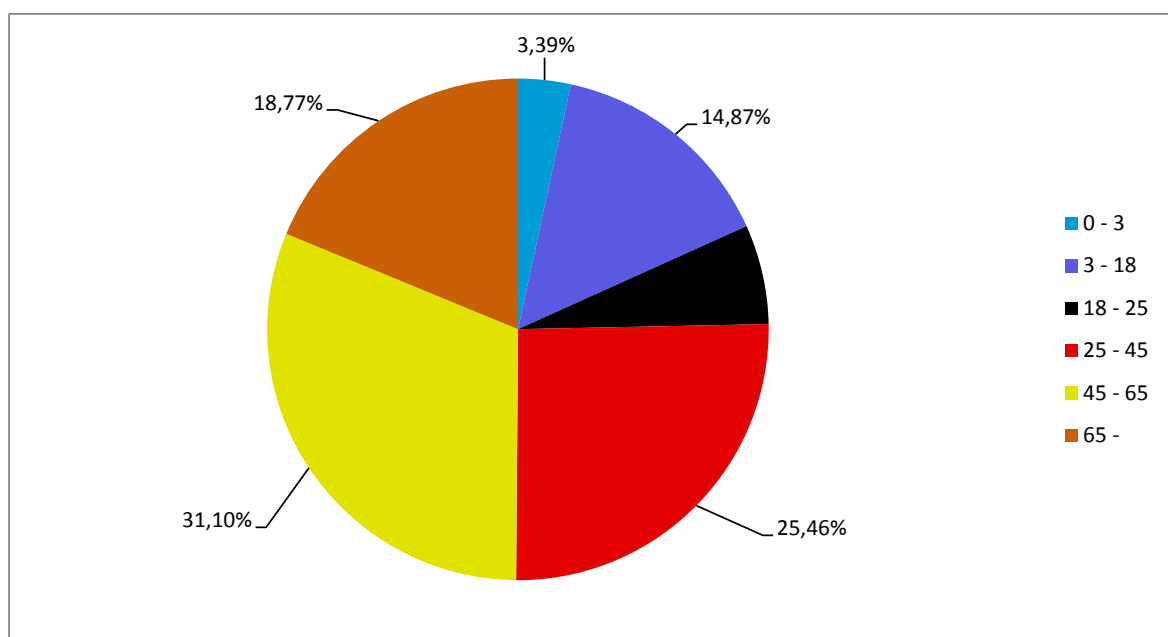

MOVIMENTO NATURALE 1996 - 2021

Anno	Popolazione media *	Nati	Tasso di natalità ¹	Morti	Tasso di mortalità ¹	Saldo naturale
1996	33.156	305	9,2	277	8,4	28
1997	33.461	313	9,4	234	7,0	79
1998	33.763	346	10,2	274	8,1	72
1999	34.092	315	9,2	271	7,9	44
2000	34.373	306	8,9	246	7,2	60
2001	34.651	355	10,2	279	8,1	76
2002	35.136	363	10,3	307	8,7	56
2003	35.927	363	10,1	318	8,9	45
2004	36.805	385	10,5	288	7,8	97
2005	37.649	404	10,7	308	8,2	96
2006	38.542	443	11,5	301	7,8	142
2007	39.569	466	11,8	314	7,9	152
2008	40.465	439	10,8	289	7,1	150
2009	41.084	489	11,9	300	7,3	189
2010	41.928	472	11,3	313	7,5	159
2011	42.954	499	11,6	318	7,4	181
2012	43.479	460	10,6	327	7,5	133
2013	43.851	455	10,4	329	7,5	126
2014	44.602	492	11,0	334	7,5	158
2015	44.891	490	10,9	395	8,8	95
2016	45.078	468	10,4	354	7,9	114
2017	45.384	469	10,3	326	7,2	143
2018	45.797	426	9,3	425	9,3	1
2019	46.304	389	8,4	389	8,4	0
2020	46.561	371	8,0	485	10,4	-114
2021	46.641	383	8,2	403	8,6	-20

¹ Tassi per mille: incidenza del fenomeno considerato ogni 1000 abitanti.

*Popolazione Media : media tra la popolazione residente al 1° Gennaio e al 31 Dicembre .

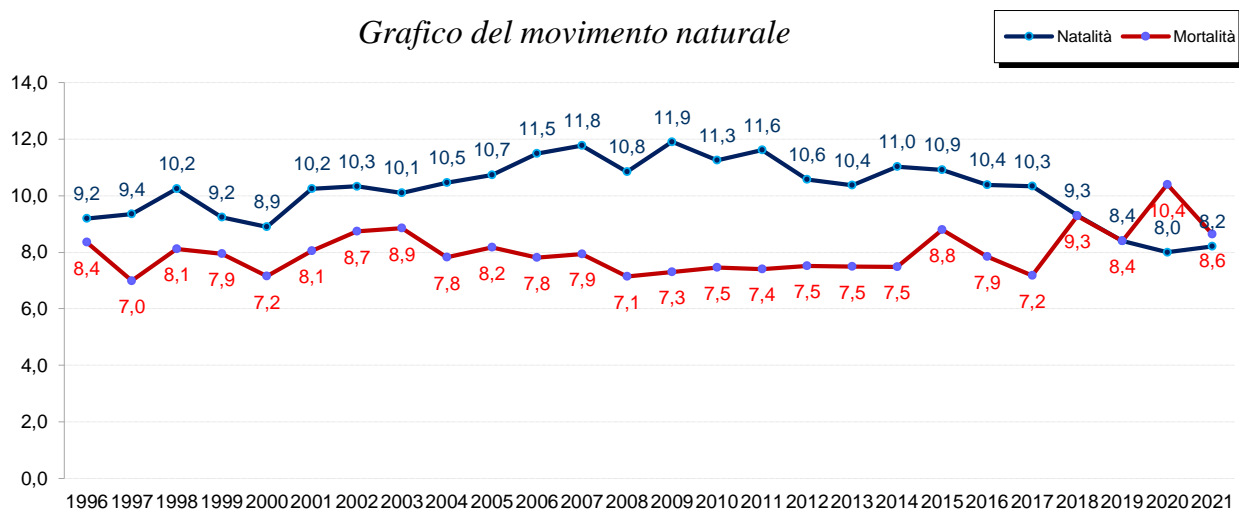

ETA' MEDIA DELLA POPOLAZIONE LISSONESE

	2014	2015	2016	2017	2018	2019	2020	2021
Età media intera popolazione	42,18	42,31	42,54	43,27	43,00	43,18	43,40	43,68
Età media maschi	40,97	41,12	41,37	42,05	42,22	41,99	42,18	42,43
Età media femmine	43,34	43,46	43,66	44,43	43,38	44,33	44,57	44,89
Età media cittadini italiani	43,26	43,38	43,56	44,26	43,64	44,25	44,46	44,69
Età media italiani maschi	42,03	42,17	42,4	43,03	43,27	43,08	43,24	43,43
Età media italiani femmine	44,44	44,55	44,69	45,44	43,81	45,38	45,64	45,93
Età media popolazione straniera	30,78	30,9	31,42	31,41	32,87	32,63	32,94	33,67
Età media popolazione straniera maschile	29,35	29,3	29,59	29,75	30,91	30,58	31,08	31,83
Età media popolazione straniera femminile	32,07	32,3	33,01	32,86	34,6	34,43	34,54	35,25

Rapporto tra la somma delle età di tutti gli individui e il numero degli abitanti.

Si calcola sommando i singoli prodotti ottenuti da ogni età per il numero di residenti della medesima età e dividendo il totale così ottenuto per il numero complessivo dei residenti.

L'età media è un indicatore di tendenza centrale, molto influenzato dai valori estremi, che sintetizza in un unico indice la struttura per età della popolazione.

Nello stesso modo si può calcolare l'età media maschile e femminile.

MOVIMENTO MIGRATORIO 1996 - 2021

Anno	Popolazione media *	Immigrati	Tasso di immigrazione ¹	Emigrati	Tasso di emigrazione ¹	Saldo migratorio
1996	33.156	964	29,1	673	20,3	291
1997	33.461	946	28,3	734	21,9	212
1998	33.763	1056	31,3	814	24,1	242
1999	34.092	1068	31,3	769	22,6	299
2000	34.373	1077	31,3	918	26,7	159
2001	34.651	1024	29,6	762	22,0	262
2002	35.136	1384	39,4	809	23,0	575
2003	35.927	1890	52,6	986	27,4	904
2004	36.805	1680	45,6	968	26,3	712
2005	37.649	1939	51,5	1157	30,7	782
2006	38.542	2050	53,2	1284	33,3	766
2007	39.569	2200	55,6	1206	30,5	994
2008	40.465	1692	41,8	1197	29,6	495
2009	41.084	1676	40,8	1271	30,9	405
2010	41.928	2133	50,9	1199	28,6	934
2011	42.954	2181	50,8	1402	32,6	779
2012	43.479	1996	45,9	1499	34,5	497
2013	43.851	2253	51,4	1414	32,2	839
2014	44.602	1741	39,0	1363	30,6	378
2015	44.891	1736	38,7	1767	39,4	-31
2016	45.078	1776	39,4	1580	35,1	196
2017	45.384	1829	40,3	1670	36,8	159
2018	45.797	1898	41,4	1417	30,9	481
2019	46.309	2005	43,3	1516	32,7	489
2020	46.561	1580	33,9	1441	30,9	139
2021	46.641	1958	42,0	1805	38,7	153

1 Tassi per mille: incidenza del fenomeno considerato ogni 1000 abitanti.

**Popolazione Media : media tra la popolazione residente al 1° Gennaio e al 31 Dicembre .*

Grafico del movimento migratorio

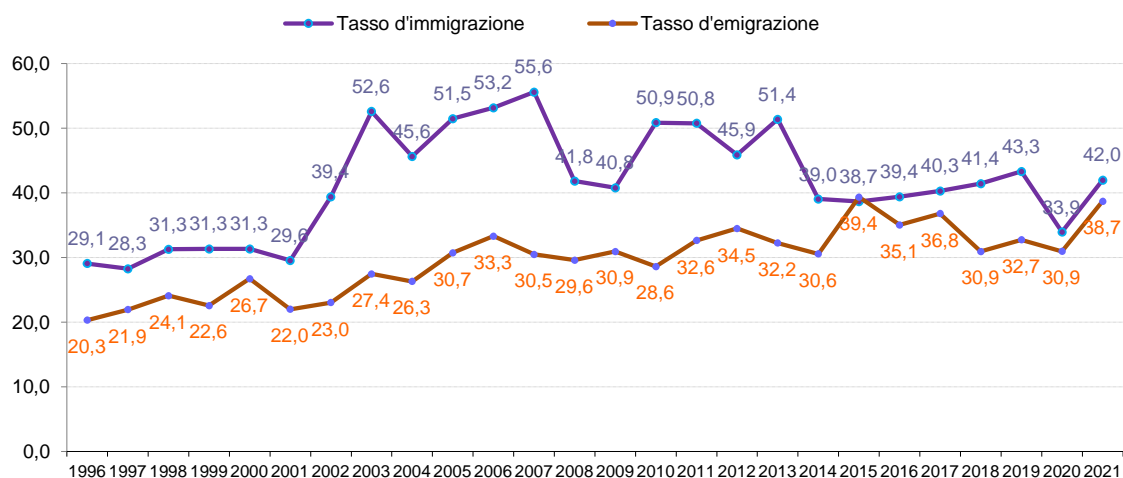

PROVENIENZA IMMIGRATI - 2021

COMUNI	MASCHI	FEMM.	TOT.	
MONZA	119	100	219	11,18%
PROVINCIA MONZA E BRIANZA	292	304	596	30,44%
PROVINCIA MILANO	191	193	384	19,61%
ALTRI COMUNI LOMBARDIA	57	62	119	6,08%
ALTRI COMUNI ITALIANI	216	190	406	20,74%
DALL'ESTERO	73	86	159	8,12%
ISCRITTI PER ALTRI MOTIVI	43	32	75	3,83%
TOTALI	991	967	1958	100%

DESTINAZIONE EMIGRATI - 2021

COMUNI	MASCHI	FEMM.	TOT.	
MONZA	85	103	188	10,42%
PROVINCIA MONZA E BRIANZA	500	481	981	54,35%
PROVINCIA MILANO	87	109	196	10,86%
ALTRI COMUNI LOMBARDIA	78	88	166	9,20%
ALTRI COMUNI ITALIANI	60	53	113	6,26%
PER L'ESTERO	41	32	73	4,04%
CANCELLATI PER ALTRI MOTIVI	49	39	88	4,88%
TOTALI	900	905	1805	100%

<i>EMIGRATI PER FASCE D'ETA'</i>			<i>IMMIGRATI PER FASCE D'ETA'</i>		
	M	F		M	F
0-9	136	109	0-9	94	74
10-19	64	65	10-19	80	62
20-29	134	149	20-29	178	219
30-39	209	231	30-39	275	259
40-49	179	155	40-49	149	116
50-59	97	96	50-59	118	109
60-69	58	43	60-69	58	75
70-79	19	25	70-79	37	37
80-89	5	22	80-89	2	9
90-100+	2	10	90-100+	0	7
	903	905		991	967

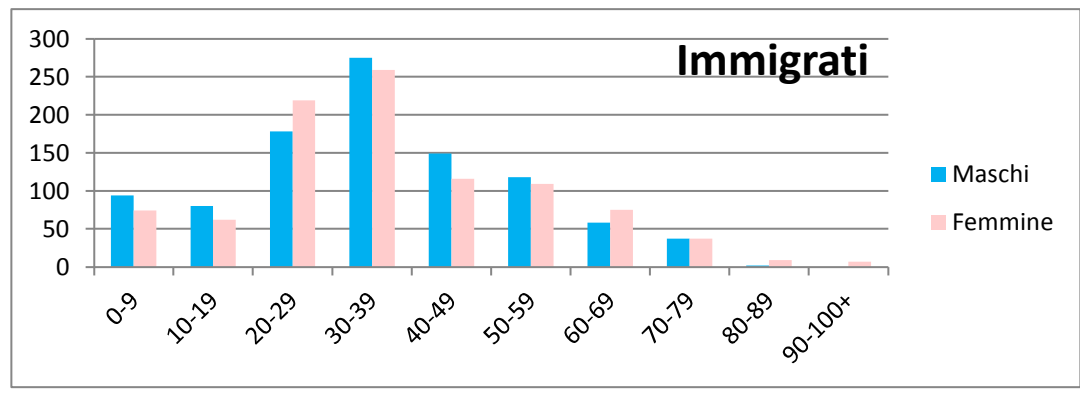
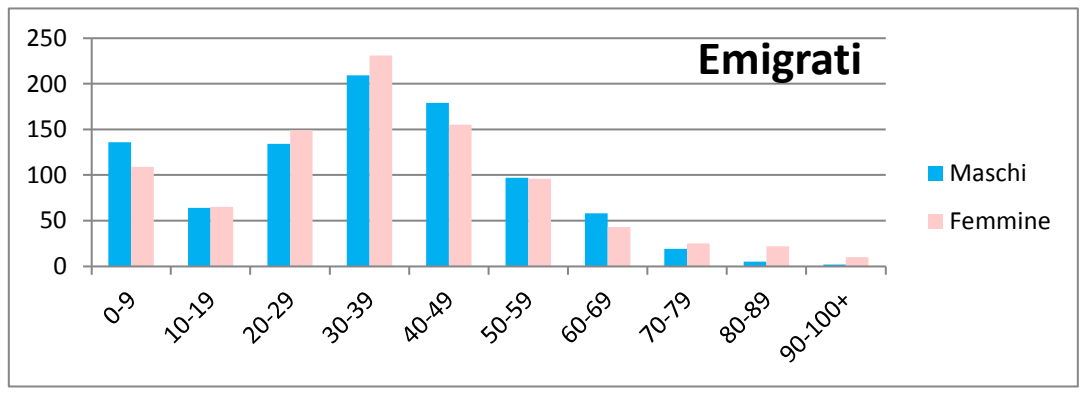

RESIDENTI AL 31/12/2021 PER REGIONI DI NASCITA

REGIONI	Maschi	Femmine	Totale	Perc.
VAL D'AOSTA	1	4	5	0,01%
PIEMONTE	138	170	308	0,66%
LIGURIA	59	77	136	0,29%
LOMBARDIA	16299	16426	32725	70,06%
VENETO	375	492	867	1,86%
TRENTINO A.A.	23	22	45	0,10%
FRIULI	42	58	100	0,21%
EMILIA R.	111	139	250	0,54%
TOSCANA	85	94	179	0,38%
MARCHE	43	34	77	0,16%
UMBRIA	14	14	28	0,06%
ABRUZZO	42	54	96	0,21%
LAZIO	151	163	314	0,67%
MOLISE	24	44	68	0,15%
CAMPANIA	735	713	1448	3,10%
PUGLIA	749	683	1432	3,07%
BASILICATA	204	196	400	0,86%
CALABRIA	449	467	916	1,96%
SICILIA	1073	1098	2171	4,65%
SARDEGNA	115	134	249	0,53%
DALL'ESTERO	2197	2696	4893	10,48%
TOTALI	22929	23778	46707	100%

RESIDENTI IMMIGRATI PER REGIONI DI PROVENIENZA

REGIONI DI PROVENIENZA	Maschi	Femmine	Totale	Perc.
VAL D'AOSTA	7	5	12	0,04%
PIEMONTE	123	164	287	0,97%
LIGURIA	59	65	124	0,42%
LOMBARDIA	11081	11879	22960	77,62%
VENETO	163	247	410	1,39%
TRENTINO A.A.	11	12	23	0,08%
FRIULI	18	26	44	0,15%
EMILIA R.	116	105	221	0,75%
TOSCANA	74	76	150	0,51%
MARCHE	37	34	71	0,24%
UMBRIA	9	12	21	0,07%
ABRUZZO	17	22	39	0,13%
LAZIO	100	132	232	0,78%
MOLISE	13	17	30	0,10%
CAMPANIA	335	359	694	2,35%
PUGLIA	226	260	486	1,64%
BASILICATA	91	113	204	0,69%
CALABRIA	172	224	396	1,34%
SICILIA	517	569	1086	3,67%
SARDEGNA	47	52	99	0,33%
NATI ALL'ESTERO	855	1137	1992	6,73%
TOTALI	14071	15510	29581	100%

RIEPILOGO:

<i>Residenti dalla nascita</i>	17126	36,67%
<i>Immigrati</i>	29581	63,33%
TOTALE	46707	100%

INCREMENTO DELLA POPOLAZIONE RESIDENTE

NEI DECENNI DAL 1902 AL 2021

Periodo	Popolazione iniziale	Popolazione finale	Incremento medio annuo ¹	Tasso d'incremento geometrico ² (x1000)	Tempo di raddoppio ³
1902-1911	7.836	10.630	279,40	30,96	22,73
1912-1921	10.630	11.666	103,60	9,34	74,53
1922-1931	11.666	14.266	260,00	20,32	34,45
1932-1941	14.266	17.141	287,50	18,53	37,75
1942-1951	17.141	18.931	179,00	9,98	69,78
1952-1961	18.931	24.523	559,20	26,22	26,78
1962-1971	24.523	30.213	569,00	21,09	33,22
1972-1981	30.213	30.251	3,80	0,13	5514,53
1982-1991	30.251	32.279	202,80	6,51	106,82
1992-2001	32.279	34.820	254,10	7,61	91,47
2002-2011	34.820	43.434	861,40	22,35	31,36
2012-2021	44.923	46.707	198,22	4,34	160,19

1. *Incremento medio annuo* : aumento che si registra mediamente per ogni anno del periodo considerato.

2. *Tasso di incremento geometrico* : aumento che si registra mediamente ogni anno del periodo considerato ogni 1000 individui (indipendente dalla popolazione iniziale e finale).

3. *Tempo di raddoppio* : numero di anni necessari affinché la popolazione raddoppi la propria consistenza numerica.

Tasso d'incremento

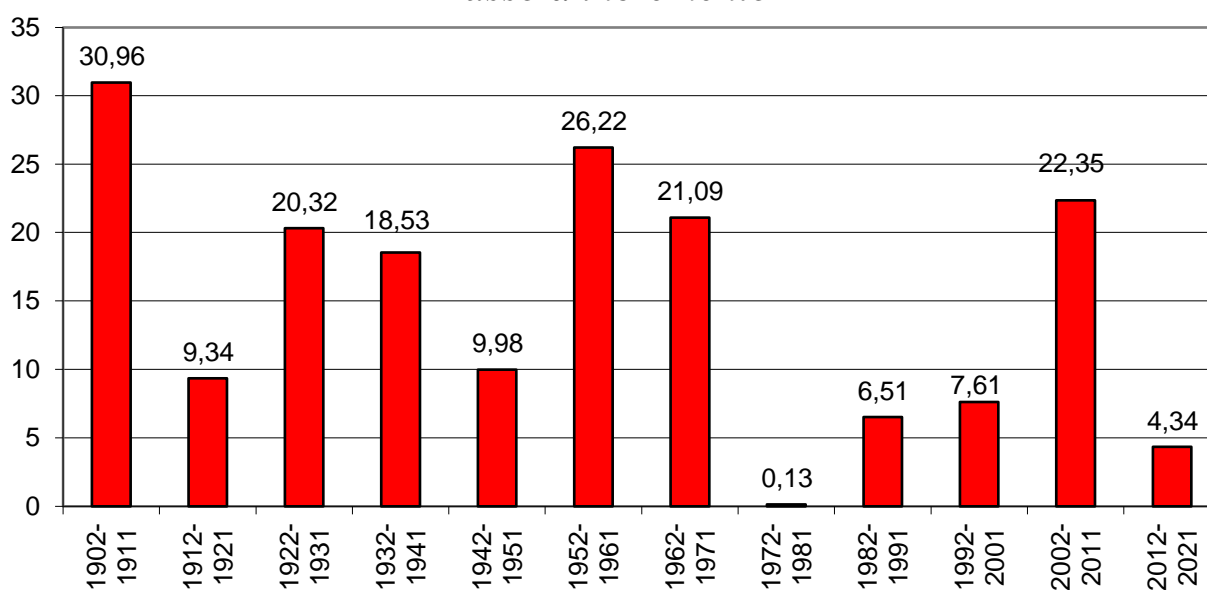

**SUDDIVISIONE TERRITORIALE E PER FASCE D'ETA' DISTINTE
PER SESSO AL 31/12/2021**

CAPOLUOGO

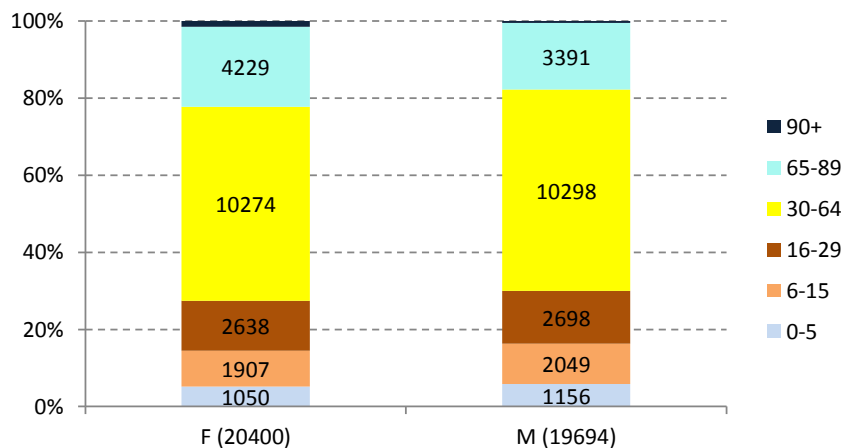

S. MARGHERITA

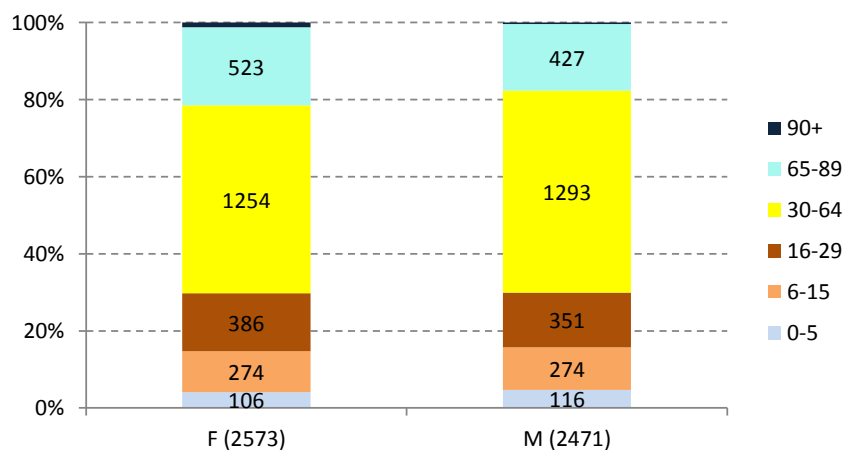

BAREGGIA

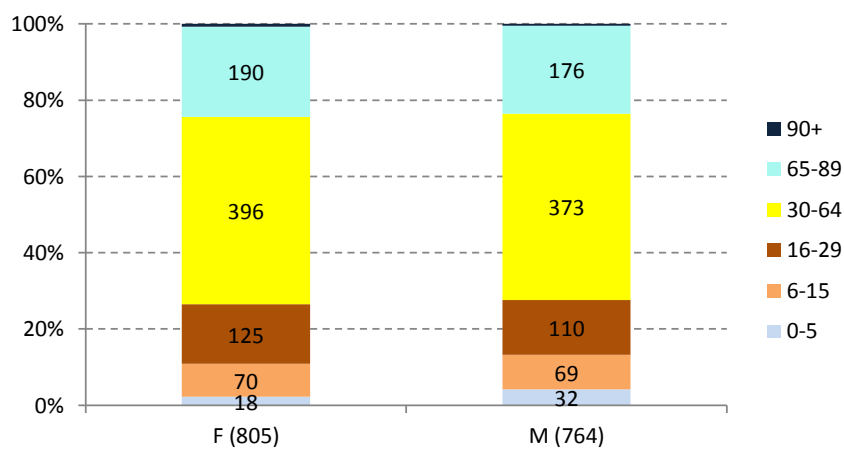

popolazione ultracentenaria

M	F	TOT
0	8	8

SUDDIVISIONE DELLA POPOLAZIONE RESIDENTE PER STATO CIVILE E SESSO AL 31/12/2021

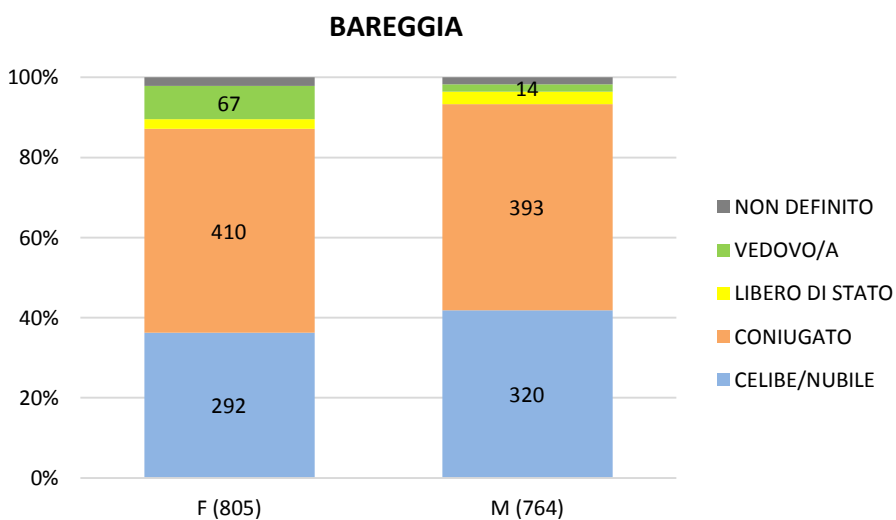
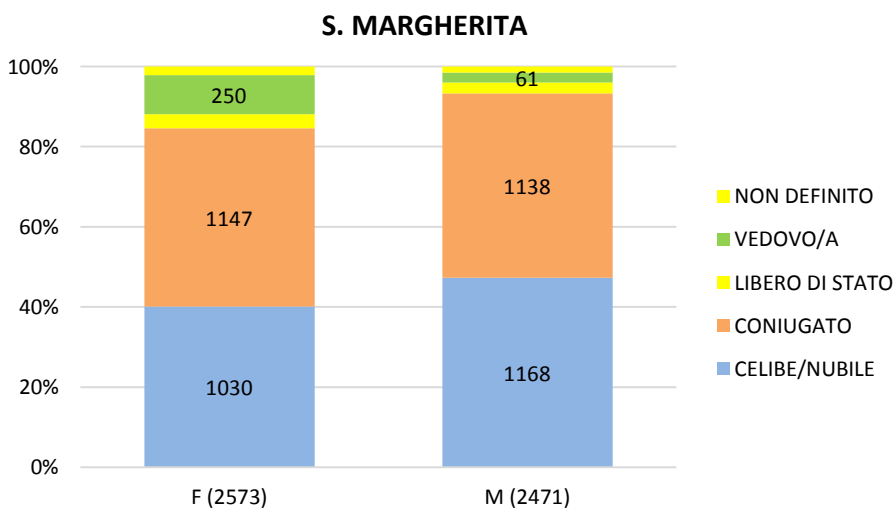
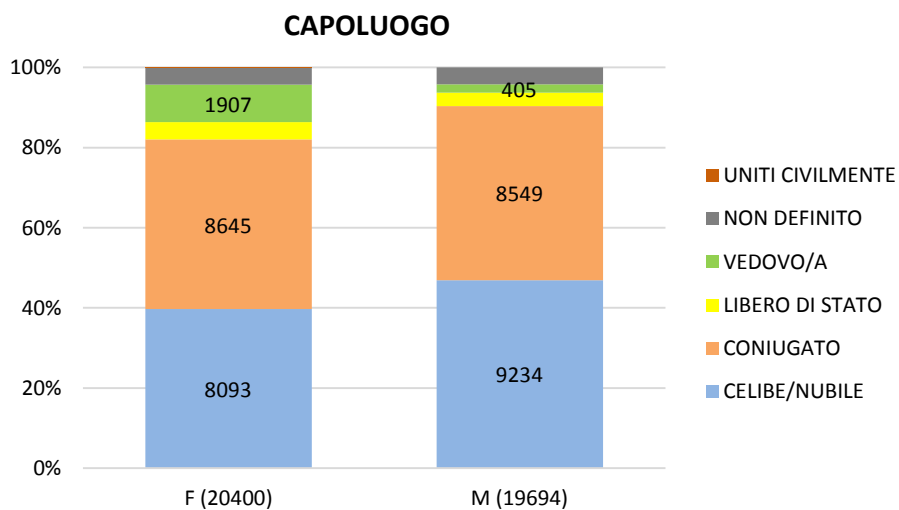

CAPOLUOGO		
	F (20400)	M (19694)
CELIBE/NUBILE	8093	9234
CONIUGATO	8645	8549
LIBERO DI STATO	885	669
VEDOVO/A	1907	405
NON DEFINITO	853	818
UNITI CIVILMENTE	17	19
Totale complessivo	20400	19694

SANTA MARGHERITA		
	F (2573)	M (2471)
CELIBE/NUBILE	1030	1168
CONIUGATO	1147	1138
LIBERO DI STATO	91	66
VEDOVO/A	250	61
NON DEFINITO	55	38
UNITI CIVILMENTE	0	0
Totale complessivo	2573	2471

BAREGGIA		
	F (805)	M (764)
CELIBE/NUBILE	292	320
CONIUGATO	410	393
LIBERO DI STATO	19	24
VEDOVO/A	67	14
NON DEFINITO	17	13
UNITI CIVILMENTE	0	0
Totale complessivo	805	764

PIRAMIDE DELLE ETÀ AL 31/12/2021

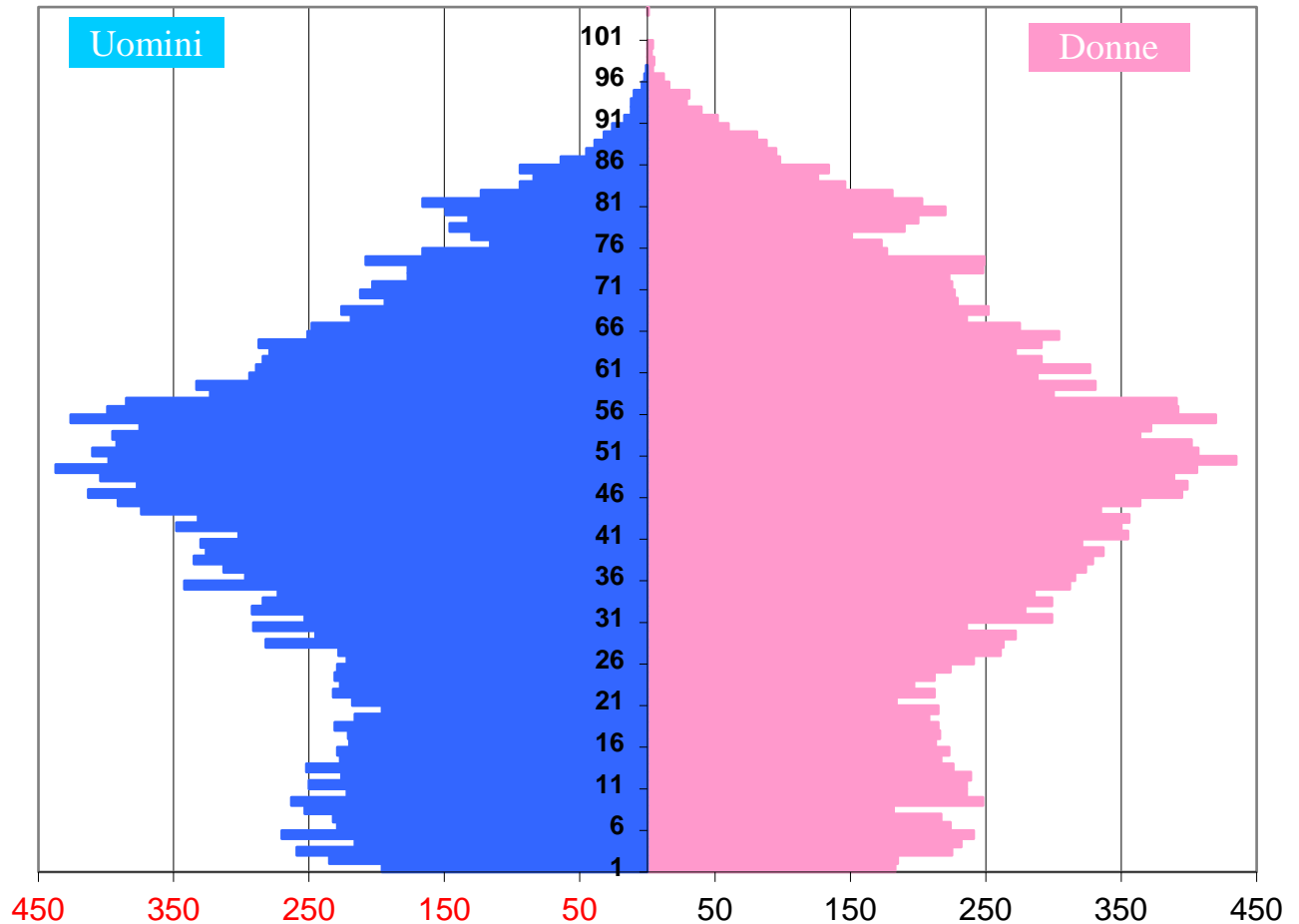

Dalla piramide delle età si può vedere come le classi più numerose siano quelle nate durante il baby boom degli anni Sessanta. Dagli anni Ottanta le nascite sono costanti e la mortalità infantile bassissima, provocando la rettangolarizzazione della base della piramide. Con questo ritmo di nascite e con la mortalità sempre più spostata verso età avanzate si arriverà nel giro di una cinquantina d'anni alla completa rettangolarizzazione della piramide, caratteristica tipica delle società più avanzate. Si possono poi vedere le nascite mancate dovute in particolare al secondo conflitto mondiale che si evidenzia come buco nella piramide intorno ai 76/78 anni.

PRINCIPALI INDICATORI DEMOGRAFICI

		2014	2015	2016	2017	2018	2019	2020	2021
ETA' MEDIA		42,18	42,31	42,54	43,27	43,00	43,18	43,40	43,68
INDICE DI VECCHIAIA	$IV = (POP \geq 65 / POP \leq 14) * 100$	121,1	121,3	122,5	125	127,7	130,2	133,22	138,24
INDICE DI DIPENDENZA STRUTTURALE	$ID = (POP \leq 14 + POP \geq 65 / (15 \leq POP \leq 64) * 100$	49,6	50,5	50,9	51,3	51,3	51,8	52,05	52,63
INDICE DI DIPENDENZA GIOVANILE	$IDG = (POP \leq 14) / (15 \leq POP \leq 64) * 100$	22,4	22,8	22,9	22,8	22,5	22,5	22,32	22,09
INDICE DI DIPENDENZA ANZIANI	$IDA = (POP \geq 65) / (15 \leq POP \leq 64) * 100$	27,2	27,7	28	28,5	28,8	29,3	29,73	30,54
INDICE DI STRUTTURA POPOLAZIONE ATTIVA	$IS = (40 \leq POP \leq 64) / (15 \leq POP \leq 19) * 100$	128,7	131,7	134,7	136,7	139,5	141,2	142,51	143,12
INDICE DI RICAMBIO	$IDR = (60 \leq POP \leq 64) / (15 \leq POP \leq 19) * 100$	122,7	126,5	130,4	132,4	135,4	136,4	134,26	135,08

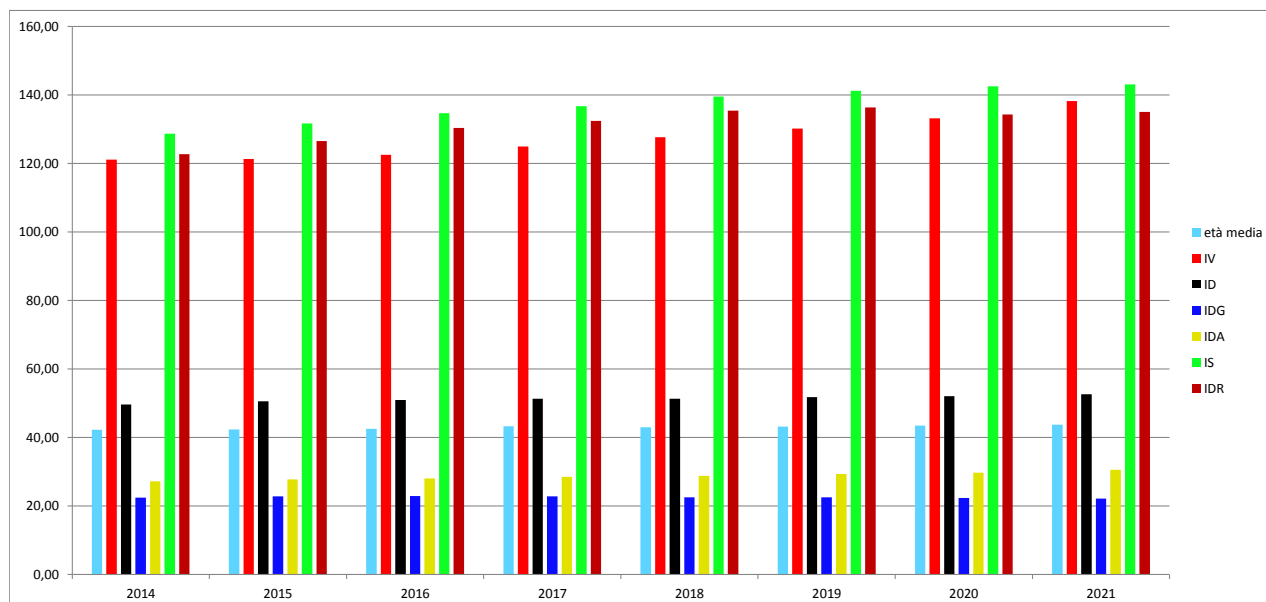

Gli indici demografici sono indicatori, calcolati in base ad opportune formule, che sono utili a tradurre in termini sintetici la conformazione della popolazione del nostro comune.

Il confronto tra i valori degli indici riferiti all'anno 2021 con i dati relativi agli anni precedenti mostrano piuttosto chiaro, qualora il valore dell'età media presentato nelle tabelle precedenti non fosse esaustivo, il progressivo invecchiamento della popolazione.

Indice di vecchiaia

L'indice di vecchiaia misura il numero di anziani presenti in una popolazione ogni 100 giovani, permettendo di valutare il livello d'invecchiamento degli abitanti di un territorio.

E' il rapporto percentuale tra il numero degli ultrasessantacinquenni ed il numero dei giovani fino a 14 anni.

Dato che valori superiori a 100 indicano una maggiore presenza di soggetti anziani rispetto ai molto giovani, il valore riferito all'anno 2021 ci dice che a Lissone ci sono 138,25 anziani ogni 100 giovani.

Indice di dipendenza

L'indice di dipendenza strutturale è un indicatore di rilevanza economica e sociale che rappresenta il numero di individui non autonomi (età < 14 e età > 65) ogni 100 individui potenzialmente indipendenti (età 15-64) che fornisce indirettamente una misura della sostenibilità della struttura di una popolazione. Tale rapporto esprime il carico sociale ed economico teorico della popolazione in età attiva: valori superiori a 50 indicano una situazione di squilibrio generazionale.

Un indice di dipendenza totale alto è sinonimo di un numero elevato di ragazzi e anziani di cui la popolazione attiva deve occuparsi complessivamente.

Nel caso specifico di Lissone il dato pari a 52,63 ed analizzando i due indici di dipendenza "giovani" e "anziani" dal quale l'indice totale è formato, ancora una volta si rileva una maggiore incidenza della popolazione anziana.

L'indice di dipendenza degli anziani, misura proprio il "supporto" disponibile per gli over-65, ha raggiunto lo scorso anno il livello record del 30,54. Ciò significa che per ogni ultrasessantacinquenne residente le persone in età lavorativa che possono farsi carico dello stesso sono solo tre persone attive.

Più sono gli anziani in pensione in rapporto ai giovani che possono lavorare, pagare tasse e contributi sociali e finanziare il Welfare State, e meno un Paese può guardare con serenità al proprio futuro.

Indice di struttura della popolazione attiva

L'indice di struttura della popolazione attiva è il rapporto percentuale tra la popolazione in età 40-64 anni e la popolazione in età 15-39 anni. Rapportando le generazioni più vecchie (ancora attive) alle generazioni più giovani che saranno destinate a sostituirle.

In qualsiasi popolazione stazionaria o crescente questo rapporto è inferiore al 100%, mentre solo in una popolazione tendenzialmente o fortemente decrescente il rapporto supera il 100%.

Un indicatore inferiore al 100 indica una popolazione in cui la fascia in età lavorativa è giovane; ciò è un vantaggio in termini di dinamismo e capacità di adattamento e sviluppo della popolazione, ma può essere anche considerato in modo negativo per la mancanza di esperienza lavorativa e per il pericolo rappresentato dalla ridotta disponibilità di posti di lavoro lasciati liberi dagli anziani che divengono pensionati. Non è sicuramente questo il caso di Lissone che con un valore dell'indice pari a 143,12 pone la nostra città in sostanziale regresso.

Indice di ricambio

Indice di ricambio della popolazione in età attiva è dato dal rapporto tra coloro che stanno per uscire dalla popolazione in età attiva (cioè quelle tra i 60 e i 64 anni e coloro che vi stanno per entrare (dai 15 ai 19 anni) Questo indice ha un interesse soprattutto congiunturale; le nuove leve trovano lavoro non solo in funzione dell'espansione dell'economia e della creazione di nuovi posti, ma anche in funzione dei posti che vengono resi disponibili da coloro che escono dal mercato del lavoro, soprattutto per motivi di età e di pensionamento. Quando l'indice si abbassa, le condizioni si fanno più difficili (pochi escono dall'età attiva in relazione ai molti che vi entrano, e viceversa). Questo indice, considerando solo due classi quinquennali d'età, è soggetto a forti fluttuazioni e quindi risulta molto variabile). A Lissone nel 2021 l'indice di ricambio è 135,08 e significa che la popolazione in età lavorativa è molto anziana.

DISTRIBUZIONE ETA' MADRI NATI 2021

ETA'	NUMERO PARTI	%
>45	5	1,38%
40-45	44	12,15%
35-39	123	33,98%
30-34	129	35,64%
25-29	49	13,54%
20-24	12	3,31%
<20	0	0,00%
TOTALE	362	100,00%

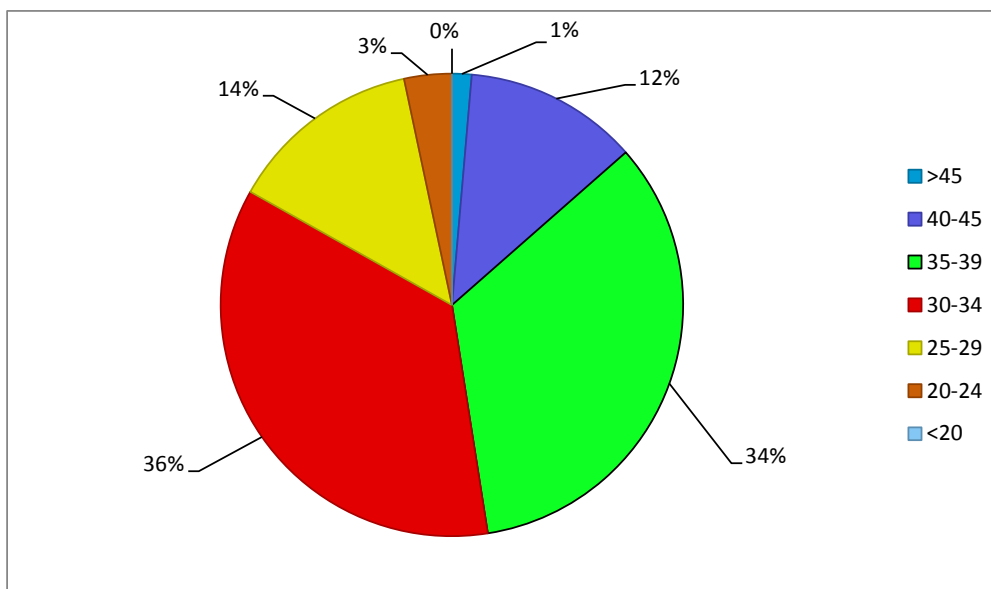

NUCLEI FAMILIARI
PER NUMERO DI COMPONENTI

NUMERO COMPONENTI	NUMERO FAMIGLIE								
	1997	2014	2015	2016	2017	2018	2019	2020	2021
1 componente	3070	6578	6542	6583	6616	6745	6856	6998	7154
2 componenti	3359	5503	5502	5607	5652	5688	5732	5765	5858
3 componenti	3183	3899	3913	3920	3949	3938	4065	4017	3998
4 componenti	2666	2876	2879	2898	2932	2965	2921	2906	2902
5 componenti	541	599	609	602	599	604	643	646	633
6 componenti	95	110	113	110	117	119	121	118	129
7 componenti	28	42	36	36	33	31	29	29	24
8 componenti	3	7	11	13	12	11	10	9	12
9 + componenti	1	9	10	13	13	13	15	12	8
TOTALI	12946	19623	19615	19782	19923	20114	20392	20500	20718
NUMERO MEDIO COMPONENTI	2,58	2,29	2,29	2,29	2,28	2,29	2,28	2,27	2,26

DISTRIBUZIONE AL 31/12/2021

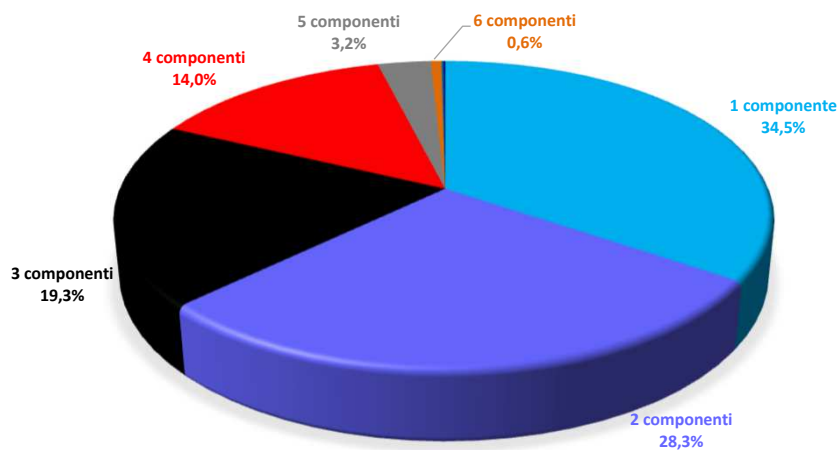

**POPOLAZIONE TOTALE, NUMERO DI FAMIGLIE E NUMERO
MEDIO DI COMPONENTI PER FAMIGLIA 1970 / 2021**

ANNO (31 dicembre)	POPOLAZIONE TOTALE	NUMERO FAMIGLIE	N° MEDIO COMPONENTI
1970	29.794	8.792	3,39
1975	30.654	9.455	3,24
1980	30.460	10.022	3,04
1985	30.409	10.865	2,80
1990	32.110	11.283	2,85
1995	32.996	12.032	2,74
2000	34.482	13.546	2,55
2005	38.088	15.859	2,40
2010	42474	18213	2,33
2014	44870	19623	2,29
2015	44923	19615	2,29
2016	45233	19782	2,29
2017	45535	19923	2,28
2018	46060	20133	2,29
2019	46549	20392	2,28
2020	46574	20500	2,27
2021	46707	20718	2,26

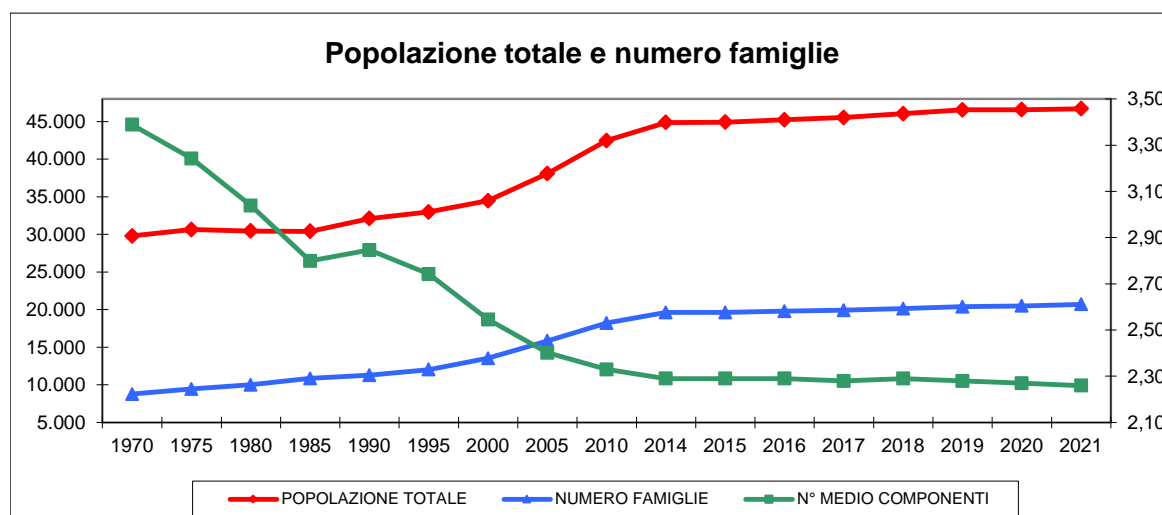

Dal grafico si può notare come la popolazione residente totale e il numero delle famiglie (asse sinistro) aumentino costantemente, mentre il numero medio di componenti per famiglia (asse destro) diminuisce per il maggior numero di single e di anziani.

SUDDIVISIONE PER STATO CIVILE DEI NUCLEI FAMILIARI

COMPOSTI DA UN SOLO COMPONENTE AL 31/12/2021

STATO CIVILE	Maschi	Femmine	TOTALE
Celibi / Nubili	2001	1340	3341
<i>% per genere M/F</i>	59,9%	40,1%	100%
<i>% su Totale</i>	28,0%	18,7%	46,7%
Coniugati/e	561	369	930
<i>% per genere M/F</i>	60,3%	39,7%	100%
<i>% su Totale</i>	7,8%	5,2%	13,0%
Uniti civilmente	3	0	3
<i>% per genere M/F</i>	100,0%	0,0%	100%
<i>% su Totale</i>	0,042%	0,0%	0,042%
Divorziati/e	15	11	26
<i>% per genere M/F</i>	57,7%	42,3%	100%
<i>% su Totale</i>	0,2%	0,2%	0,4%
Liberi/e di stato	368	357	725
<i>% per genere M/F</i>	50,8%	49,2%	100%
<i>% su Totale</i>	5,1%	5,0%	10,1%
Vedovi/e	289	1479	1768
<i>% per genere M/F</i>	16,3%	83,7%	100%
<i>% su Totale</i>	4,0%	20,7%	24,7%
Non definito	159	202	361
<i>% per genere M/F</i>	44,0%	56,0%	100%
<i>% su Totale</i>	2,2%	2,8%	5,0%
Totale generale	3396	3758	7154
<i>% su Totale</i>	47,5%	52,5%	100%

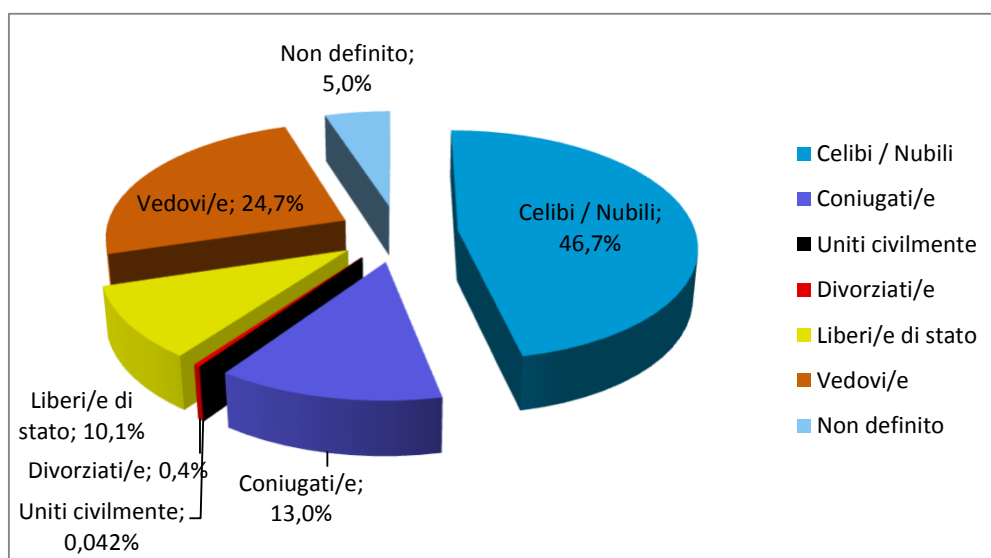

MATRIMONI CELEBRATI IN LISSONE 1971 / 2021

ANNI	MATRIMONI						
	Totale	Rito religioso		Rito civile		Unione Civile	
1971	182	177	97,3%	5	2,7%		
1975	211	201	95,3%	10	4,7%		
1980	167	156	93,4%	11	6,6%		
1985	169	158	93,5%	11	6,5%		
1990	157	129	82,2%	28	17,8%		
1995	152	119	78,3%	33	21,7%		
2000	146	116	79,5%	30	20,5%		
2005	150	95	63,3%	55	39,3%		
2006	144	89	61,8%	55	36,7%		
2007	155	97	62,6%	58	37,4%		
2008	147	72	49,0%	75	51,0%		
2009	147	80	54,4%	67	45,6%		
2010	137	83	60,6%	54	39,4%		
2011	129	61	47,3%	68	52,7%		
2012	146	82	56,2%	64	43,8%		
2013	91	50	54,9%	41	45,1%		
2014	136	48	35,3%	88	38,6%		
2015	132	58	43,9%	74	56,1%		
2016	131	62	47,3%	65	49,6%	4	
2017	110	39	35,5%	68	61,8%	3	
2018	114	46	40,4%	66	57,9%	2	
2019	111	50	45,0%	61	55,0%	1	
2020	59	16	27,1%	43	72,9%	0	
2021	108	41	38,0%	67	62,0%	0	

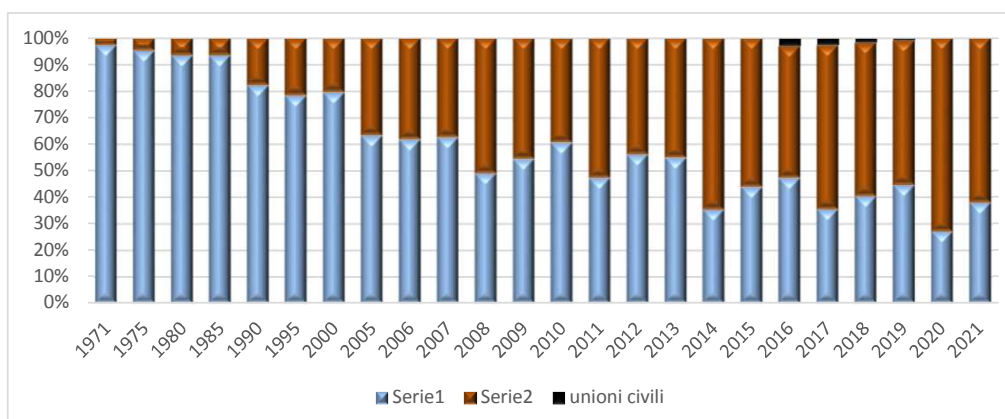

MATRIMONI CELEBRATI IN LISSONE ANNI DAL 2010 AL 2021 TRA PERSONE DI CITTADINANZA DIVERSA

MATRIMONI RITO CIVILE

ANNI	2010	2011	2012	2013	2014	2015	2016	2017	2018	2019	2020	2021
TOTALE	54	68	62	41	88	74	65	68	66	61	43	67
Italiani / Italiani	40 <i>68,66%</i>	47 <i>74,07%</i>	43 <i>69,12%</i>	29 <i>69,35%</i>	60 <i>70,73%</i>	46 <i>68,18%</i>	46 <i>70,77%</i>	47 <i>69,12%</i>	51 <i>77,27%</i>	33 <i>54,10%</i>	33 <i>76,74%</i>	49 <i>73,13%</i>
Cittadinanza diversa	14 <i>31,34%</i>	21 <i>25,93%</i>	19 <i>30,88%</i>	12 <i>30,65%</i>	28 <i>29,27%</i>	28 <i>31,82%</i>	19 <i>29,23%</i>	21 <i>30,88%</i>	15 <i>22,73%</i>	28 <i>45,90%</i>	10 <i>23,26%</i>	18 <i>26,87%</i>
Italiani / Stranieri	11 <i>80,95%</i>	14 <i>78,57%</i>	17 <i>66,67%</i>	8 <i>89,47%</i>	24 <i>66,67%</i>	23 <i>85,71%</i>	12 <i>63,16%</i>	19 <i>90,48%</i>	12 <i>80,00%</i>	25 <i>89,29%</i>	9 <i>90,00%</i>	12 <i>66,67%</i>
Stranieri / Stranieri	3 <i>19,05%</i>	7 <i>21,43%</i>	2 <i>33,33%</i>	4 <i>10,53%</i>	4 <i>33,33%</i>	5 <i>14,29%</i>	7 <i>36,84%</i>	2 <i>9,52%</i>	3 <i>20,00%</i>	3 <i>10,71%</i>	1 <i>10,00%</i>	6 <i>33,33%</i>

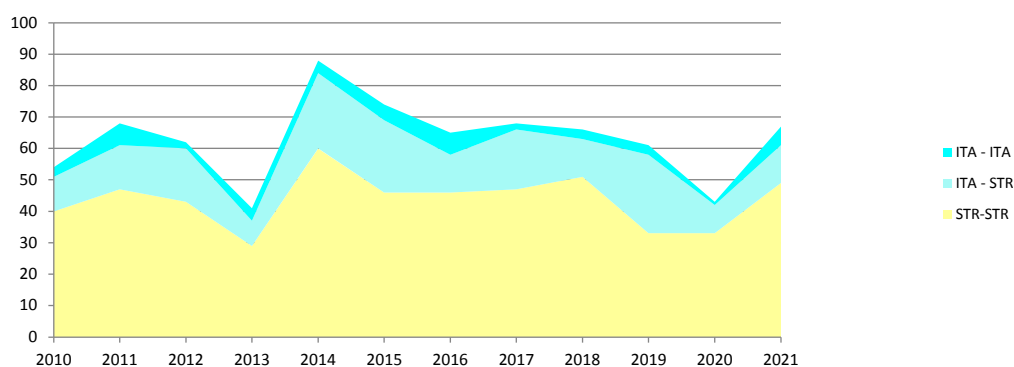

UNIONI CIVILI

	coppia di Donne	coppia di Uomini	
Italiano/italiano	0	0	0
italiano/straniero	0	0	0
straniero/straniero	0	0	0
	0	0	0

MATRIMONI RITO RELIGIOSO

ANNI	2010	2011	2012	2013	2014	2015	2016	2017	2018	2019	2020	2021
TOTALE	83	61	82	50	48	58	62	39	46	50	16	41
Ita / Stran	1 <i>1,20%</i>	0 <i>0,00%</i>	3 <i>3,66%</i>	2 <i>4,00%</i>	3 <i>6,25%</i>	0 <i>0,00%</i>	2 <i>3,23%</i>	2 <i>5,13%</i>	1 <i>2,17%</i>	1 <i>2,00%</i>	0 <i>0,00%</i>	0 <i>0,00%</i>

BILANCIO DEMOGRAFICO
DELLA POPOLAZIONE STRANIERA RESIDENTE

Periodo: dal 01/01/2021 al 31/12/2021

	Maschi	Femmine	Totale
1. Popolazione straniera residente al 01/01/2019	1994	2298	4292
2.1 <i>Iscritti per nascita</i>	28	27	55
2.2 <i>Iscritti per trasferimento da altri comuni italiani</i>	117	134	251
2.3 <i>Iscritti per trasferimento dall'estero</i>	50	71	121
2.4 <i>Iscritti per verifiche post-censuarie</i>	0	0	0
2.5 <i>Iscritti non altrove classificabili</i>	18	17	35
2. Totale iscritti (2.1 + 2.2 + 2.3 + 2.4 + 2.5)	213	249	462
3.1 <i>Cancellati per morte</i>	4	2	6
3.2 <i>Cancellati per trasferimento ad altri comuni italiani</i>	100	103	203
3.3 <i>Cancellati per trasferimento all'estero</i>	8	8	16
3.4 <i>Cancellati per acquisizione cittadinanza italiana</i>	71	72	143
3.5 <i>Cancellati per irreperibilità</i>	18	18	36
3.6 <i>Cancellati per verifiche post-censuarie</i>	0	0	0
3.7 <i>Cancellati non altrove classificabili</i>	6	5	11
3. Totale cancellati (3.1 + 3.2 + 3.3 + 3.4 + 3.5 + 3.6 + 3.7)	207	208	415
4. Popolazione straniera residente calcolata al 31/12/2021 (1+2-3)	2000	2339	4339
5. Schede anagrafiche individuali (mod. AP/5) intestate a cittadini stranieri al 31/12/2021	1929	2316	4245
5.1 <i>di cui: a stranieri minorenni al 31/12/2021 (nati dopo il 31/12/2003)</i>	538	504	1042
di cui nati in Italia	406	394	800
Famiglie con almeno uno straniero			2023
di cui con intestatario straniero			1526

N.B. --> Nella presente tabella sono riportati solo gli iscritti effettivi (quelli, cioè, che hanno concluso l'iter dell' iscrizione anagrafica).

**Acquisti di cittadinanza per tipologia.
Anno 2021**

MOTIVO	maschi	femmine	totale
Naturalizzazione ex art. 9 Legge 91/1992	33	30	63
Figlio minore di straniero che (ri)acquista la cittadinanza italiana ex art. 14 Legge 91/1992	26	21	47
Matrimonio ex art. 5 Legge 91/1992	1	17	18
Jure sanguinis	0	0	0
Nascita e residenza ininterrotta in Italia fino ai 18 anni ex art. 4 Legge 91/1992	11	4	15
	71	72	143

NAZIONE PRECEDENTE CITTADINANZA	
MAROCCO	23
PAKISTAN	22
ALBANIA	14
SRI LANKA	11
ROMANIA	9
ECUADOR	9
TUNISIA	8
PERU'	6
EGITTO	6
SENEGAL	5
TURCHIA	5
UCRAINA	5
NIGERIA	4
BANGLADESH	3
BRASILE	2
BULGARIA	2
TOGO	1
MONTENEGRO	1
RUSSIA	1
LETONIA	1
POLONIA	1
FILIPPINE	1
MOLDAVIA	1
REP. DOMINICANA	1
VENEZUELA	1
	143

STRANIERI RESIDENTI AL 31/12/2021
SUDDIVISI PER NAZIONALITA' E SESSO

Area Geografica	NAZIONE	Maschi	Femmine	TOTALE
UNIONE EUROPEA	AUSTRIA	1	0	1
	BELGIO	1	0	1
	BULGARIA	18	34	52
	CROAZIA	6	7	13
	FINLANDIA	0	1	1
	FRANCIA	9	11	20
	GERMANIA	7	10	17
	GRECIA	5	1	6
	IRLANDA	2	3	5
	LETTONIA	0	4	4
	LITUANIA	0	1	1
	LUSSEMBURGO	0	2	2
	OLANDA	2	2	4
	POLONIA	7	31	38
	PORTOGALLO	6	6	12
	REP. CECA	0	2	2
	REP. SLOVACCA	2	3	5
	ROMANIA	448	556	1004
	SPAGNA	9	20	29
	SVEZIA	0	1	1
UNGHERIA	0	3	3	
	TOTALI AREA GEOGRAFICA	523	698	1221
EXTRA UNIONE EUROPEA	ALBANIA	160	186	346
	BIELORUSSIA	2	3	5
	BOSNIA-ERZEGOVINA	0	1	1
	MACEDONIA	2	1	3
	MOLDAVIA	27	50	77
	MONTENEGRO	2	0	2
	REGNO UNITO	5	8	13
	RUSSIA	9	25	34
	SAN MARINO	0	1	1
	SERBIA	5	5	10
	SVIZZERA	3	1	4
	TURCHIA	9	7	16
	UCRAINA	74	234	308
		TOTALI AREA GEOGRAFICA	298	522

Area Geografica	NAZIONE	Maschi	Femmine	TOTALE
AFRICA	ALGERIA	4	4	8
	BENIN	1	2	3
	BURKINA FASO	1	1	2
	CAMERUN	3	1	4
	CONGO, Rep. Dem. (Zaire)	4	2	6
	COSTA D'AVORIO	11	5	16
	EGITTO	189	116	305
	ERITREA	1	0	1
	GAMBIA	8	1	9
	GHANA	18	4	22
	GUINEA	2	0	2
	GUINEA BISSAU	1	0	1
	ISOLA DEL CAPO VERDE	2	0	2
	KENIA	3	2	5
	LIBIA	0	1	1
	MALI	9	1	10
	MAROCCO	168	167	335
	MAURITIUS	2	3	5
	NIGER	1	0	1
	NIGERIA	21	10	31
SENEGAL	42	25	67	
SIERRA LEONE	1	0	1	
TUNISIA	17	20	37	
	TOTALI AREA GEOGRAFICA	509	365	874
AMERICHE	ARGENTINA	3	4	7
	BOLIVIA	31	35	66
	BRASILE	20	36	56
	CANADA	1	0	1
	CILE	2	6	8
	COLOMBIA	9	13	22
	CUBA	3	20	23
	ECUADOR	92	91	183
	EL SALVADOR	13	19	32
	HONDURAS	1	1	2
	MESSICO	0	4	4
	NICARAGUA	1	0	1
	PANAMA	1	0	1
	PARAGUAY	3	4	7
	PERU'	95	105	200
	REP. DOMINICANA	31	53	84
	U.S.A.	2	0	2
VENEZUELA	6	11	17	
	TOTALI AREA GEOGRAFICA	314	402	716
ASIA	AFGHANISTAN	9	5	14
	ARMENIA	1	3	4
	BANGLADESH	25	15	40
	CINA	92	98	190
	COREA DEL SUD	1	7	8
	FILIPPINE	17	22	39
	GEORGIA	0	3	3
	GIAPPONE	4	9	13
	INDIA	8	6	14
	INDONESIA	0	1	1
	IRAN	4	2	6
	KAZAKHSTAN	1	1	2
	LIBANO	1	0	1
	MALAYSIA	0	1	1
	MYANMAR	0	1	1
	PAKISTAN	101	89	190
	SIRIA	6	4	10
SRI LANKA	67	58	125	
THAILANDIA	2	11	13	
UZBEKISTAN	0	1	1	
	TOTALI AREA GEOGRAFICA	339	337	676
APOLIDE		0	1	1
TOTALI GENERALI		1983	2325	4308

STRANIERI RESIDENTI IN LISSONE PER AREA GEOGRAFICA DI PROVENIENZA

Anno	UE (CEE)	Altri Paesi d'Europa	Africa	Americhe	Asia	Oceania	Apolide	Totale stranieri
1988	23	10	33	5	7	0		78
1990	18	14	37	12	10	0		91
1995	33	27	125	8	18	0		211
1996	40	39	157	19	32	0		287
1997	40	60	187	37	43	0		367
1998	50	68	230	40	54	0		442
1999	55	87	242	50	72	0		506
2000	52	100	262	62	91	0		567
2001	45	145	279	69	102	0		640
2002	42	163	291	81	112	0		689
2003	48	304	332	176	145	0		1005
2004	69	370	390	248	189	0		1266
2005	89	455	465	309	267	0		1585
2006	128	514	549	348	342	0		1881
2007	575	341	584	402	387	0		2289
2008	638	430	616	472	412	0		2568
2009	686	483	677	494	468	0		2808
2010	756	580	738	600	567	0		3241
2011	846	635	828	650	629	0	1	3589
2012	945	675	886	687	701	0	1	3895
2013	934	688	837	652	682	0	3	3796
2014	1040	709	816	657	710	0	1	3933
2015	1063	702	797	645	664	0	1	3872
2016	1076	741	784	620	643	0	1	3865
2017	1110	755	770	611	674	0	1	3921
2018	1149	774	838	640	689	0	1	4091
2019	1190	802	873	683	715	0	1	4264
2020	1229	797	900	700	664	0	2	4292
2021	1221	820	874	716	676	0	1	4308

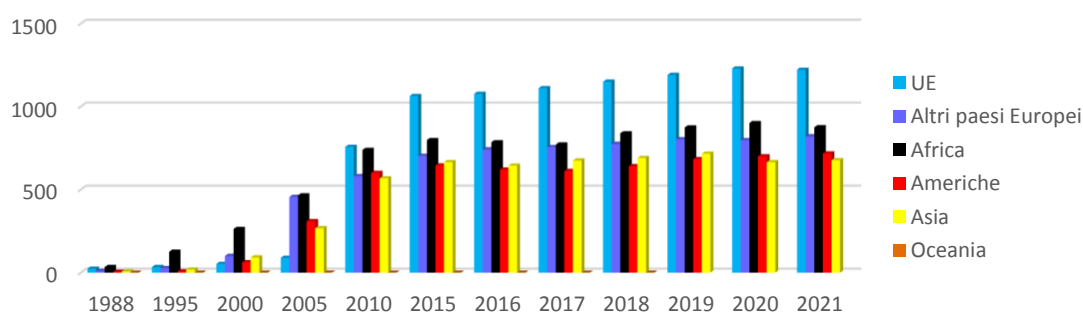

Dopo aver registrato negli ultimi due anni un cambiamento di tendenza in diminuzione, nell'anno 2017 il numero di stranieri torna a salire.

A partire dagli anni Novanta, aumentano i soggetti provenienti da tutte le aree considerate (ad eccezione dell'Oceania per la quale non si registra nessuno straniero). In particolare, gli stranieri provenienti dai Paesi Extra UE aumentano di molto nel quinquennio 2000-2005 e l'incremento continua negli anni successivi. Gli Europei dell'Unione, invece, aumentano in modo significativo nel quinquennio 2005-2010 a causa dell'entrata nell'Unione (nel 2007) di Romania e Bulgaria. Tale quota continua a crescere negli ultimi anni. Il numero di stranieri provenienti dall'Africa dopo essere quasi raddoppiati ogni cinque anni a partire dal 1988, dopo un triennio di trend negativo, inizia nuovamente a salire nel 2018.

PERCENTUALI STRANIERI RESIDENTI A LISSONE SUDDIVISI PER AREA GEOGRAFICA.

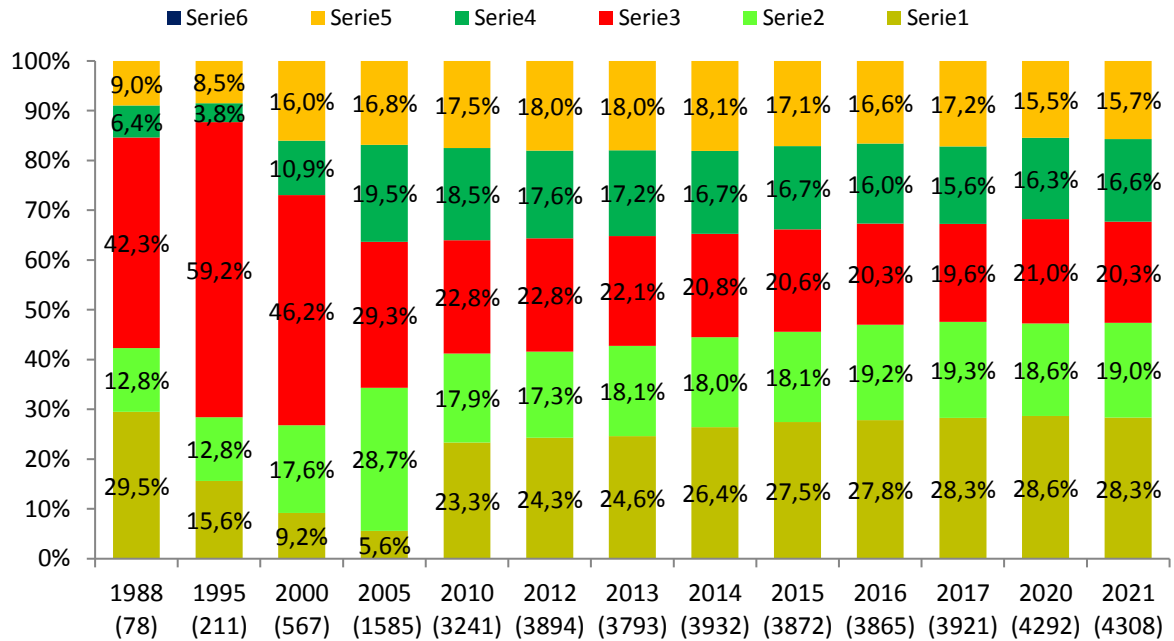

()= Numero Residenti stranieri nell'anno

La percentuale degli stranieri provenienti dai paesi Extra UE è aumentata costantemente dal 1988 al 2005, per poi ridursi nel quinquennio successivo per l'entrata di Romania e Bulgaria nell'UE (passa dal 28,7% nel 2005 al 17,9% nel 2010). La porzione di africani è diminuita negli ultimi anni per dar spazio alle altre categorie che stanno aumentando; infatti se nel 1995 gli africani rappresentavano quasi il 60% di tutti gli immigrati, oggi costituiscono circa il 20%

INCIDENZA DEI CITTADINI STRANIERI
SUL TOTALE DELLA POPOLAZIONE

Anni	Totale residenti	Cittadini stranieri					
		U.E.	Perc.	Altri	Perc.	Totale	Perc.
1988	31.347	23	0,07%	55	0,18%	78	0,25%
1990	32.110	18	0,06%	73	0,23%	91	0,28%
1993	32.768	31	0,09%	169	0,52%	200	0,61%
1995	32.996	33	0,10%	178	0,56%	211	0,64%
1996	33.315	40	0,12%	247	0,74%	287	0,86%
1997	33.606	40	0,12%	327	0,97%	367	1,09%
1998	33.920	50	0,15%	392	1,00%	442	1,30%
1999	34.263	55	0,16%	451	1,15%	506	1,48%
2000	34.482	52	0,15%	515	1,49%	567	1,64%
2001	34.820	45	0,13%	595	1,71%	640	1,84%
2002	35.452	42	0,12%	647	1,82%	689	1,94%
2003	36.401	48	0,13%	957	2,63%	1005	2,76%
2004	37.210	69	0,19%	1197	3,22%	1266	3,40%
2005	38.088	89	0,23%	1496	3,93%	1585	4,16%
2006	38.996	128	0,33%	1753	4,50%	1881	4,82%
2007	40.142	575	1,43%	1714	4,27%	2289	5,70%
2008	40.787	638	1,56%	1930	4,73%	2568	6,30%
2009	41.381	686	1,66%	2122	5,13%	2808	6,79%
2010	42.474	756	1,78%	2485	5,85%	3241	7,63%
2011	43.434	846	1,95%	2743	6,32%	3589	8,26%
2012	44.064	945	1,95%	2950	6,32%	3895	8,84%
2013	44.333	934	2,11%	2862	6,46%	3796	8,56%
2014	44.870	1040	2,32%	2893	6,45%	3933	8,77%
2015	44.923	1063	2,37%	2809	6,25%	3872	8,62%
2016	45.233	1076	2,38%	2789	6,17%	3865	8,54%
2017	45.535	1110	2,44%	2811	6,17%	3921	8,61%
2018	46.060	1149	2,49%	2942	6,39%	4091	8,88%
2019	46.549	1190	2,56%	3074	6,60%	4264	9,16%
2020	46.574	1229	2,64%	3063	6,58%	4292	9,22%
2021	46.707	1221	2,61%	3087	6,61%	4308	9,22%

NASCITE STRANIERI SUDDIVISE PER CITTADINANZA

CITTADINANZA	2002			2015			2016			2017			2018			2019			2020			2021		
	M	F	T	M	F	T	M	F	T	M	F	T	M	F	T	M	F	T	M	F	T	M	F	T
AFGHANISTAN							0															1		1
ALBANIA				1	7	8	3	7	10	5	3	8	4	4	8	4	5	9	4	3	7	4	6	10
ALGERIA																1	1	2				1		1
ARMENIA										0	1	1												0
BANGLADESH																1		1	1		1		1	1
BIELORUSSIA				2		2																		0
BOLIVIA							1	1	2	1	0	1				1	1	2	1		1		1	1
BRASILE										1	0	1										1		1
BULGARIA										1	0	1				1		1						0
CINA				2	3	5	2	1	3				2	2	4		1	1		3	3		1	1
COLOMBIA																						1		1
CONGO				1		1													1	1				0
COSTA D'AVORIO										1	0	1										1		1
DOMINICANA													1	2	3								1	1
ECUADOR					3	3	4	3	7	1	3	4				1		1	1		1	1	2	3
EGITTO				4	2	6	1	2	3	2	4	6	1	3	4	9	3	12	5	1	6	4	3	7
EL SALVADOR					1	1				0	1	1												0
FILIPPINE										1	0	1												0
FRANCIA														1	1									0
GAMBIA																							1	1
GHANA										0	1	1							1	1				0
INDIA														2	2									0
KENYA										1	0	1												0
MALI													1		1				1		1			0
MAROCCO	2	2	4	6	8	14	2		2	0	3	3	3	4	7	5	1	6	3	6	9	1	1	2
MOLDAVIA				2	2	4		1	1				2	1	3				1	1	2	1	1	2
NIGERIA		1	1																					0
PAKISTAN	1	1	2	4	2	6	1	5	6	3	2	5	3	2	5	4	3	7	5	3	8	2	4	6
PERU'				2	2	4	2	2	4	0	1	1	1		1	1	2	3				1		1
REP. DOMINICANA							1		1								2	2						0
ROMANIA				7	4	11	6	7	13	12	11	23	3	7	10	2	7	9	11	4	15	5	5	10
RUSSIA				1		1				0	1	1				1		1						0
EL SALVADOR														1	1				1	1				0
SENEGAL				2		2	1	2	3	2	1	3		1	1		1	1		1	1			0
SERBIA				1		1																		0
SRI LANKA		1	1				1	2	3					1	1	1	1	2		3	3		1	1
THAILANDIA																						1		1
TUNISIA	1		1	1		1		1	1								1	1		1	1			0
TURCHIA										0	1	1												0
UCRAINA					1	1		1	1	1	2	3	1	1	2	1	1	2				1		1
VENEZUELA																1		1						0
TOTALI	4	5	9	36	35	71	25	35	60	32	35	67	22	32	54	33	30	63	33	29	62	26	28	54
% su totali nati nell'anno	2,5%			14,9%			12,8%			14,3%			12,7%			16,2%			17,0%			14,1%		

PROSPETTO GENERALE
DEI CITTADINI STRANIERI AL 31/12/2021

SUDDIVISIONE TERRITORIALE PER PARROCCHIA

<i>Parrocchie</i>	Maschi	Femmine	Totale
<i>SS. Pietro e Paolo</i>	983	1115	2098
<i>Madonna di Lourdes</i>	313	365	678
<i>S. Giuseppe Artigiano</i>	135	173	308
<i>Cuore Immacolato di Maria</i>	153	180	333
<i>Sacro Cuore di Gesù</i>	259	303	562
<i>S. Antonio M. Zaccaria</i>	30	39	69
<i>S. Maria Assunta</i>	110	150	260
TOTALE	1983	2325	4308

Suddivisione percentuale per parrocchia

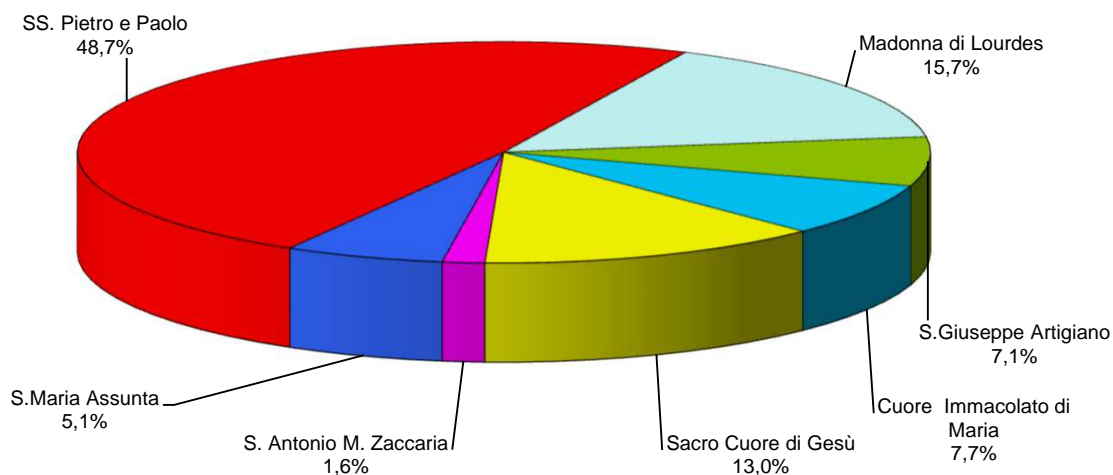

SUDDIVISIONE PER FASCE D'ETA' E PARROCCHIA

Parrocchie	Fasce d'età									
	0 / 5		6/15		16 / 29		30 / 60		Oltre 60	
	M	F	M	F	M	F	M	F	M	F
<i>SS. Pietro e Paolo</i>	85	103	138	123	190	170	530	620	40	99
<i>Madonna di Lourdes</i>	28	26	57	58	46	49	169	203	13	29
<i>S. Giuseppe Artigiano</i>	10	14	19	13	22	23	74	105	10	18
<i>Cuore Immacolato di Maria</i>	13	11	18	19	28	22	88	112	6	16
<i>Sacro Cuore di Gesù</i>	23	25	48	37	45	49	132	168	11	24
<i>S. Antonio M. Zaccaria</i>	2	0	3	1	10	7	14	23	1	8
<i>S. Maria Assunta</i>	17	14	14	15	17	22	56	85	6	14
TOTALE	178	193	297	266	358	342	1063	1316	87	208

ANAGRAFE DEGLI ITALIANI RESIDENTI ALL'ESTERO A.I.R.E.

Le Anagrafi degli Italiani Residenti all'Estero (A.I.R.E.) sono state istituite con la legge n. 470 del 22/10/1988 e regolamentate con il D.P.R. n. 323 del 6/9/1989.

Le Anagrafi dei Comuni sono costituite da archivi che raccolgono le schede individuali e le schede di famiglia eliminate dall'Anagrafe della Popolazione Residente in dipendenza del trasferimento permanente all'estero delle persone cui esse si riferiscono. Tali archivi sono aggiornati dai Comuni in base alle dichiarazioni rese direttamente dagli interessati o su indicazione degli Uffici Consolari. Iscrivere all'Anagrafe degli Italiani Residenti all'Estero comporta la possibilità di fruire dei servizi consolari, di ottenere certificati dal Comune di iscrizione e dal Consolato nella cui circoscrizione si è residenti, nonché di esercitare con regolarità il diritto di voto.

CITTADINI ITALIANI ISCRITTI NELL'ANAGRAFE DI LISSONE E RESIDENTI ALL'ESTERO

Area Geografica	NAZIONE	Maschi	Femmine	TOTALE	
UNIONE EUROPEA	AUSTRIA	1	5	6	
	BELGIO	17	16	33	
	CROAZIA	0	1	1	
	DANIMARCA	5	4	9	
	ESTONIA	2	0	2	
	FINLANDIA	4	1	5	
	FRANCIA	84	82	166	
	GERMANIA	50	47	97	
	GRECIA	5	3	8	
	IRLANDA	3	2	5	
	LUSSEMBURGO	3	6	9	
	MALTA	4	4	8	
	MONACO	0	1	1	
	NORVEGIA	1	1	2	
	OLANDA	14	15	29	
	POLONIA	3	0	3	
	PORTOGALLO	6	8	14	
	REP. Ceca	4	1	5	
	ROMANIA	4	0	4	
	SLOVENIA	0	1	1	
	SPAGNA	67	60	127	
SVEZIA	9	8	17		
UNGHERIA	1	4	5		
	TOTALI AREA GEOGRAFICA	287	270	557	49,8%
EXTRA UNIONE	REGNO UNITO	104	86	190	
	REPUBBLICA DI MACEDONIA	0	0	0	
	REPUBBLICA DI SEBIA	0	2	2	
	RUSSIA	1	0	1	
	SVIZZERA	76	72	148	
	TURCHIA	1	2	3	
		TOTALI AREA GEOGRAFICA	78	76	154

Area Geografica	NAZIONE	Maschi	Femmine	TOTALE	
AFRICA	BURKINA FASO	1	0	1	
	CAPO VERDE	2	3	5	
	EGITTO	2	1	3	
	ETIOPIA	0	0	0	
	KENIA	1	1	2	
	MAROCCO	7	4	11	
	MAURITIUS	1	0	1	
	NIGERIA	3	1	4	
	REPUBBLICA CENTRAFRICANA	1	0	1	
	SUDAFRICA	1	2	3	
	TANZANIA	1	1	2	
	TOTALI AREA GEOGRAFICA	20	13	33	3,0%
AMERICHE	ANTIGUA E BARBUDA	1	0	1	
	ARGENTINA	31	42	73	
	BRASILE	27	39	66	
	CANADA	9	4	13	
	CILE	2	1	3	
	COLOMBIA	8	12	20	
	COSTA RICA	0	0	0	
	CUBA	1	0	1	
	MESSICO	8	4	12	
	PANAMA	0	0	0	
	PARAGUAY	0	1	1	
	PERU'	0	2	2	
	REPUBBLICA DOMINICANA	9	8	17	
	STATI UNITI D'AMERICA	39	31	70	
	URUGUAY	3	3	6	
VENEZUELA	3	0	3		
	TOTALI AREA GEOGRAFICA	141	147	288	25,8%
ASIA	ARABIA SAUDITA	3	1	4	
	CINA	14	3	17	
	EMIRATI ARABI UNITI	2	3	5	
	GIAPPONE	3	2	5	
	ISRAELE	0	2	2	
	KAZAKHSTAN	1	0	1	
	PAKISTAN	2	1	3	
	SINGAPORE	2	1	3	
	THAILANDIA	4	2	6	
	VIETNAM	1	0	1	
		TOTALI AREA GEOGRAFICA	32	15	47
OCEANIA	AUSTRALIA	17	20	37	
	NUOVA ZELANDA	2	0	2	
	TOTALI AREA GEOGRAFICA	19	20	39	3,5%
TOTALI GENERALI		577	541	1118	

CLASSIFICA NOMI ATTRIBUITI NEL 2021

	M	F
1	TOMMASO	BEATRICE
2	LEONARDO	CAMILLA
3	ALESSANDRO	BIANCA
4	DIEGO	LUDOVICA
5	EDOARDO	SOFIA
6	RICCARDO	ALICE
7	LORENZO	ANITA
8	ACHILLE	AZZURRA
9	FEDERICO	CHLOE
10	FRANCESCO/MATTEO/ NICOLO'/PIETRO	DIANA/GINEVRA/MATILDE/M IA

NOMI CITTADINI STRANIERI PIU' DIFFUSI A LISSONE

	M	F
1	MOHAMED	ELENA
2	VASILE	MARIA
3	GABRIEL	MARIYA
4	CONSTANTIN	SVITLANA - TATIANA
5	ION - OMAR	MARIANA - MIHAELA
6	ALEXANDRU - DANIEL	IRYNA
7	MOHAMMED - MUHAMMAD	ANA MARIA - DANIELA - OLENA - OLGA
8	ABDERRAHIM	ANA
9	ADRIAN	FATIMA - SOFIA
10	MIHAI	LYUBOV

COGNOMI STRANIERI PIU' DIFFUSI A LISSONE

1	CHEN
2	HU
3	WU - ILHAMI
4	HALIM
5	AHMED - MUHAMMAD
6	IBRAHIM
7	NDIAYE - MAHMOOD - MOHAMMAD - MOHAMED
8	UREA
9	SHAFIQ
10	HOXHA - LOUTER - MARKU
11	BLAJUT
12	HASSANEIN

Classifica 100 nomi maschili più diffusi sul territorio

1	ANDREA	664	2,90%	51	EMANUELE	106	0,46%
2	MARCO	608	2,65%	52	FRANCO	106	0,46%
3	ALESSANDRO	607	2,65%	53	DARIO	99	0,43%
4	GIUSEPPE	525	2,29%	54	LUCIANO	98	0,43%
5	MARIA	479	2,09%	55	ANTONINO	93	0,41%
6	LUCA	454	1,98%	56	MAURO	93	0,41%
7	ROBERTO	408	1,78%	57	GIANCARLO	91	0,40%
8	MATTEO	403	1,76%	58	MANUEL	89	0,39%
9	STEFANO	386	1,68%	59	JACOPO	88	0,38%
10	DAVIDE	367	1,60%	60	NICOLA	88	0,38%
11	GIOVANNI	346	1,51%	61	BRUNO	76	0,33%
12	ANTONIO	345	1,50%	62	CRISTIAN	76	0,33%
13	FABIO	308	1,34%	63	PASQUALE	76	0,33%
14	LORENZO	305	1,33%	64	TIZIANO	71	0,31%
15	RICCARDO	302	1,32%	65	MIRKO	70	0,31%
16	MASSIMO	293	1,28%	66	IVAN	68	0,30%
17	PAOLO	290	1,26%	67	GIULIO	67	0,29%
18	LUIGI	270	1,18%	68	RENATO	66	0,29%
19	DANIELE	246	1,07%	69	MARCELLO	60	0,26%
20	SIMONE	240	1,05%	70	SILVANO	58	0,25%
21	ALBERTO	232	1,01%	71	GIULIANO	57	0,25%
22	MATTIA	226	0,99%	72	RAFFAELE	56	0,24%
23	ANGELO	222	0,97%	73	DANILO	54	0,24%
24	FEDERICO	219	0,96%	74	VITTORIO	54	0,24%
25	GABRIELE	213	0,93%	75	ADRIANO	53	0,23%
26	MAURIZIO	197	0,86%	76	UMBERTO	53	0,23%
27	MARIO	189	0,82%	77	ALDO	51	0,22%
28	SALVATORE	187	0,82%	78	VITO	49	0,21%
29	MICHELE	185	0,81%	79	CORRADO	47	0,20%
30	CARLO	182	0,79%	80	EMILIO	46	0,20%
31	GIORGIO	178	0,78%	81	GAETANO	46	0,20%
32	LEONARDO	178	0,78%	82	WALTER	46	0,20%
33	CLAUDIO	171	0,75%	83	VALTER	45	0,20%
34	VINCENZO	170	0,74%	84	GIANFRANCO	44	0,19%
35	EDOARDO	159	0,69%	85	CARMELO	42	0,18%
36	PIETRO	154	0,67%	86	THOMAS	42	0,18%
37	TOMMASO	137	0,60%	87	OMAR	41	0,18%
38	SERGIO	131	0,57%	88	DANIEL	39	0,17%
39	MASSIMILIANO	127	0,55%	89	ROCCO	38	0,17%
40	NICOLO'	127	0,55%	90	VALERIO	38	0,17%
41	DOMENICO	126	0,55%	91	GUIDO	37	0,16%
42	FILIPPO	125	0,55%	92	PIERLUIGI	37	0,16%
43	GIANLUCA	124	0,54%	93	FLAVIO	36	0,16%
44	DIEGO	123	0,54%	94	RENZO	35	0,15%
45	CHRISTIAN	120	0,52%	95	ENNIO	34	0,15%
46	FABRIZIO	120	0,52%	96	EZIO	34	0,15%
47	ALESSIO	118	0,51%	97	GIANLUIGI	34	0,15%
48	SAMUELE	117	0,51%	98	LORIS	34	0,15%
49	ENRICO	113	0,49%	99	ROSARIO	34	0,15%
50	GIACOMO	107	0,47%	100	CESARE	32	0,14%

Classifica 100 nomi femminili più diffusi sul territorio

1	MARIA	479	2,01%	51	GAIA	100	0,42%
2	LAURA	343	1,44%	52	GRETA	100	0,42%
3	FRANCESCA	330	1,39%	53	SILVANA	99	0,42%
4	GIULIA	324	1,36%	54	ANNAMARIA	98	0,41%
5	ELENA	299	1,26%	55	TERESA	98	0,41%
6	ANNA	281	1,18%	56	CINZIA	96	0,40%
7	SARA	268	1,13%	57	TIZIANA	95	0,40%
8	DANIELA	261	1,10%	58	CAMILLA	93	0,39%
9	SILVIA	246	1,03%	59	MICHELA	92	0,39%
10	CHIARA	241	1,01%	60	CATERINA	91	0,38%
11	MARTINA	239	1,01%	61	GABRIELLA	90	0,38%
12	ELISA	222	0,93%	62	SONIA	90	0,38%
13	PAOLA	213	0,90%	63	GIADA	88	0,37%
14	VALENTINA	208	0,87%	64	MANUELA	88	0,37%
15	ANGELA	205	0,86%	65	RAFFAELLA	88	0,37%
16	GIUSEPPINA	197	0,83%	66	MATILDE	87	0,37%
17	CRISTINA	196	0,82%	67	LUISA	85	0,36%
18	ALESSIA	194	0,82%	68	NADIA	83	0,35%
19	ROBERTA	192	0,81%	69	CARMELA	81	0,34%
20	ALESSANDRA	182	0,77%	70	MARIA GRAZIA	80	0,34%
21	GIOVANNA	180	0,76%	71	VITTORIA	80	0,34%
22	FEDERICA	179	0,75%	72	ANTONIETTA	77	0,32%
23	PATRIZIA	178	0,75%	73	MARGHERITA	77	0,32%
24	SOFIA	174	0,73%	74	LUIGIA	76	0,32%
25	GIORGIA	169	0,71%	75	LOREDANA	74	0,31%
26	ALICE	167	0,70%	76	MARINA	73	0,31%
27	ANNA MARIA	158	0,66%	77	NOEMI	71	0,30%
28	BARBARA	158	0,66%	78	MARISA	69	0,29%
29	SIMONA	158	0,66%	79	ORNELLA	68	0,29%
30	STEFANIA	157	0,66%	80	ANTONIA	66	0,28%
31	MONICA	153	0,64%	81	REBECCA	65	0,27%
32	ANTONELLA	149	0,63%	82	GIUSEPPA	63	0,26%
33	ROSA	148	0,62%	83	GINEVRA	62	0,26%
34	CLAUDIA	145	0,61%	84	ENRICA	61	0,26%
35	LUCIA	137	0,58%	85	IRENE	61	0,26%
36	BEATRICE	132	0,56%	86	ANNALISA	60	0,25%
37	ELISABETTA	130	0,55%	87	LILIANA	59	0,25%
38	AURORA	123	0,52%	88	SERENA	58	0,24%
39	ILARIA	120	0,50%	89	CONCETTA	57	0,24%
40	ARIANNA	111	0,47%	90	NICOLETTA	57	0,24%
41	SABRINA	111	0,47%	91	ERIKA	55	0,23%
42	CARLA	110	0,46%	92	GIULIANA	55	0,23%
43	ELEONORA	110	0,46%	93	ROSANNA	55	0,23%
44	MARTA	106	0,45%	94	ADELE	54	0,23%
45	VERONICA	105	0,44%	95	DONATELLA	54	0,23%
46	EMMA	104	0,44%	96	LUCIANA	54	0,23%
47	GRAZIELLA	104	0,44%	97	ADRIANA	53	0,22%
48	VALERIA	104	0,44%	98	NICOLE	53	0,22%
49	RITA	102	0,43%	99	MARIANGELA	52	0,22%
50	EMANUELA	101	0,42%	100	FRANCA	51	0,21%

Classifica 100 cognomi più diffusi sul territorio

1	AROSIO	730	1,56%	51	MONTRASIO	63	0,13%
2	MARIANI	638	1,37%	52	PIAZZA	63	0,13%
3	FOSSATI	480	1,03%	53	CASTOLDI	62	0,13%
4	SALA	379	0,81%	54	TRABATTONI	62	0,13%
5	VILLA	304	0,65%	55	ROMANO	61	0,13%
6	COLOMBO	273	0,58%	56	LISSONI	59	0,13%
7	MERONI	239	0,51%	57	RESNATI	59	0,13%
8	GALIMBERTI	232	0,50%	58	BRUNO	57	0,12%
9	FUMAGALLI	201	0,43%	59	ROSSI	57	0,12%
10	DASSI	198	0,42%	60	ARIENTI	56	0,12%
11	PEREGO	190	0,41%	61	GRECO	56	0,12%
12	MONGUZZI	174	0,37%	62	BESANA	54	0,12%
13	RIVOLTA	170	0,36%	63	CESANA	54	0,12%
14	CRIPPA	166	0,36%	64	PALEARI	54	0,12%
15	GATTI	147	0,31%	65	BIANCHI	53	0,11%
16	MAURI	144	0,31%	66	CASIRAGHI	53	0,11%
17	POZZI	143	0,31%	67	CONFALONIERI	53	0,11%
18	ERBA	139	0,30%	68	FUSI	53	0,11%
19	BRAMBILLA	134	0,29%	69	PAGANI	51	0,11%
20	PARRAVICINI	133	0,28%	70	FRIGERIO	50	0,11%
21	MOTTA	132	0,28%	71	GIORDANO	49	0,10%
22	GALBIATI	128	0,27%	72	FERRARIO	48	0,10%
23	CASATI	123	0,26%	73	COLZANI	47	0,10%
24	MUSSI	122	0,26%	74	FEDELI	46	0,10%
25	CAZZANIGA	118	0,25%	75	NAVA	46	0,10%
26	VERGANI	111	0,24%	76	MARINO	45	0,10%
27	BRIVIO	109	0,23%	77	BALLABIO	44	0,09%
28	CITTERIO	108	0,23%	78	SANVITO	44	0,09%
29	VIGANO'	105	0,22%	79	AGOSTONI	42	0,09%
30	RUSSO	100	0,21%	80	DELL'ORTO	42	0,09%
31	GELOSA	99	0,21%	81	FARINA	42	0,09%
32	PIROLA	99	0,21%	82	MAGRO	42	0,09%
33	TREMOLADA	97	0,21%	83	BRIOSCHI	41	0,09%
34	FERRARI	92	0,20%	84	POZZOLI	41	0,09%
35	ALIPRANDI	90	0,19%	85	CAPRA	40	0,09%
36	RIBOLDI	87	0,19%	86	GIUSSANI	40	0,09%
37	TAGLIABUE	86	0,18%	87	MAGNI	39	0,08%
38	CASPANI	84	0,18%	88	MOSCA	39	0,08%
39	LONGONI	83	0,18%	89	BARBIERI	38	0,08%
40	SPINELLI	83	0,18%	90	CERIZZI	38	0,08%
41	REDAELLI	82	0,18%	91	MEREGALLI	38	0,08%
42	RIVA	82	0,18%	92	ORLANDO	38	0,08%
43	BERETTA	80	0,17%	93	LAMBRUGH	37	0,08%
44	RADAELLI	80	0,17%	94	MOLTENI	37	0,08%
45	SANTAMBROGIO	80	0,17%	95	ORNAGHI	37	0,08%
46	SIRONI	80	0,17%	96	PARMA	37	0,08%
47	ZAPPA	78	0,17%	97	PESSINA	37	0,08%
48	VISCARDI	73	0,16%	98	VISMARA	37	0,08%
49	CONSONNI	70	0,15%	99	ESPOSITO	36	0,08%
50	FORMENTI	68	0,15%	100	FONTANA	36	0,08%

Al 31/12/2021 si registrano 46.707 residenti a Lissone, 22.929 maschi e 23.778 femmine, di cui 4.308 stranieri (9,22%). Dall'analisi dei dati emergono i seguenti aspetti:

- SALDO NATURALE NEGATIVO E LIEVE CRESCITA DELLA POPOLAZIONE STRANIERA

Per il secondo anno consecutivo si assiste ad un saldo di crescita negativo, allineato alle tendenze nazionali e che è dovuto principalmente ad una diminuzione del numero di neonati, ormai assestati da tre anni al di sotto della soglia dei 400 nati. Non tenendo conto dell'anomalia nei dati del 2015, il saldo migratorio del 2020 è leggermente positivo ma comunque il più basso degli ultimi 20 anni.

Il numero di stranieri rileva un leggero, ma continuo, aumento che porta la numerosità assoluta degli stessi sul territorio 4.308 unità.

- INVECCHIAMENTO DELLA POPOLAZIONE

La rettangolarizzazione in atto della piramide d'età mostra il costante invecchiamento della popolazione dovuta, da una parte al restringimento della base per la diminuzione delle nascite, e per dall'altro lato all'allargamento della punta per l'allungamento delle aspettative di vita. L'invecchiamento generalizzato si rileva inoltre dai valori forniti dai principali indici demografici analizzati all'interno dell'annuario.

- COMPOSIZIONE DELLA POPOLAZIONE

Il 70,06% dei lissonesi è nato in Lombardia, mentre il 10,48% all'estero, seguito da un 4,65% nato in Sicilia; La porzione dei cittadini non residenti a Lissone dalla nascita rappresenta quasi due terzi della popolazione (63,33%): il 77,62% dei lissonesi proviene dalla Lombardia, mentre il 6,73% circa giunge dall'estero, seguito da un 3,67% proveniente dalla Sicilia e dal 2,35% proveniente dalla Campania.

- FAMIGLIE MONONUCLEARI, UNA TENDENZA SEMPRE PIU' IN AUMENTO

La quota di nuclei familiari da un solo componente aumenta negli anni (34,5% nel 2021);

Tra i nuclei monofamiliari nel 2021 si registra una maggioranza di soggetti non sposati (46,7%) e una quota rilevante di vedovi (2,7%), soprattutto tra le donne (tra i vedovi l'83,0% è donna).

- RIPRESA DEI MATRIMONI

Se pur dall'analisi storica dei dati si rileva una costante diminuzione del numero di matrimoni sul territorio, dovuto in parte al progressivo invecchiamento della popolazione e soprattutto all'aumento del numero delle convivenze, nell'anno 2021 si registra un dato in controtendenza rispetto al 2020. Anno come sappiamo caratterizzato dal lockdown generalizzato e da un conseguente "rinvio" delle celebrazioni.

Costante è ormai la prevalenza dei matrimoni celebrati con rito civile: solo il 2,7% di matrimoni civili nel 1971 contro il 62% del 2021.

- COMPOSIZIONE POPOLAZIONE STRANIERA

Nell'anno 2021 si registra un leggero ribasso della componente della popolazione straniera UE causato dalla fuoriuscita del Regno Unito dall'Unione europea.

- PIU' STRANIERI TRA I NATI

La percentuale di nati stranieri aumenta negli anni: si passa dal 2,5% di nati stranieri nel 2002 al 14% nell'anno in esame. Il dato relativo al tasso di natalità della popolazione straniera è di poco più di 12,56 nati ogni 1000 abitanti stranieri (il tasso di natalità dell'intera popolazione è di poco più di 8,2 nati ogni 1000 abitanti). Questo è dovuto in parte all'età media degli stranieri residenti che è inferiore di circa 10 anni rispetto a quella dei cittadini italiani ed alla tendenza dei cittadini italiani a posticipare la scelta di avere figli nella seconda parte della loro potenziale vita riproduttiva.

- ANAGRAFE ITALIANA DEI RESIDENTI ALL'ESTERO

Nel 2021 la maggioranza dei lissonesi emigrati all'estero (49,8%) è residente nell'area dell'Unione Europea Non trascurabile la quota di lissonesi nel continente Americano (25,8%), con maggioranza in Argentina e Stati Uniti e Brasile.